京城日報
本日朝夕刊共六頁

晋冀豫邊區作戰に武功拔群
益子重雄中尉・山本中隊に輝く感狀

蔣、共軍の根據を覆滅
畏し・偉勳上聞に達す

陸軍省發表（十一月十三日午後四時）本年五月以降北支方面において行はれたる晋冀豫邊區作戰において武功拔群なりし陸軍中尉益子重雄及び安尾部隊由本中隊に對しさきに軍司令官よりそれぐ感狀を授與せられしが今般畏くも上聞に達せられた

【北支前線十三日同盟】武人最高の榮譽たる感狀を授與された益子挺身隊と山本中隊はさる五月初旬以來約二ケ月間にわたり山西、河北、河南三省境附近に反轉また反轉、討議に繼ぐ酷鬪を重ねて蔣系、共産系の両敵軍を完膚なきまでに叩きつぶした北支山岳戰の華である、即ち五月初旬まで沁河河谷に共産系太岳軍區を覆滅したのを手はじめに、北支の屋根といはれる冀晋豫邊境の山岳地帯に作戰し、或は標高二千餘メートルの天險を踏破、或は河南省林縣、輝縣両敵地まで驀進を進めて蔣系第二十四集團軍および第二十七軍を撃滅し去り 作戰開始以來敵遺棄死體一萬五千、捕虜五千、鹵獲品は追撃砲をはじめ重輕機三百五十餘、小銃七千、軍需工場その他諸施設の覆滅百餘にのぼるといふ赫々たる大戰果を収めたのである、かくの如く両隊の奮戰により 共産系第十八集團軍は參謀左權の戰死をはじめ文字通り潰滅的打撃を被り 北支におけるその策動據點たる地下軍需諸施設も潰滅され、一方蔣系軍もまた龐炳勳麾下新編第三師長劉月亭の投降、第二十四集團軍の潰滅、山西唯一の蔣系正規軍たる劉戡麾下第二十七軍など全く再起不能の大打撃をうけたわけで、両隊の武勳は作戰そのものの點からも實に重大なる意義を有するものであつた【寫眞＝個人感狀にかゞやく益子重雄中尉】

感狀

吉野部隊
陸軍中尉 益子重雄

右は昭和十七年五月上旬晋冀豫邊區作戰開始せらるゝや便衣挺身隊の隊長として選拔せられ、敵中深く潜入しあること二ヶ月餘この間變幻機敏なる行動により しばしば敵共産軍第十八集團軍司令部を奇襲擾亂し、その指揮中樞を攪亂し、また適切なる情報を獲得して爾後の戰勝に大なる貢獻をなしたり、ついで兵團の作戰に轉移するやあるひは緊要なる兵器資材を發見するなど偉大なる戰果を収めたり

また南部太行作戰中七月一日則界村附近において堅固なる陣壁を利用しかつ優勢なる火力により頑強に抵抗せる敵中央軍第四十軍の主力に對し第一線中隊長として率先攻撃を敢行し遂に敵據點の一角を奪取し部隊主力爾後の戰鬪指導を容易ならしめたり

なほ昭和十六年中原會戰においては高平西方地區において單身敵中に挺進し敵中央軍第六縱隊主力および第廿七軍の一部約三千名を投降せしめたり

以上は中尉が常に旺盛なる責任觀念と崇高なる犠牲的精神とを發揮せるものと謂ふべくその武功拔群なり

仍て茲に感狀を授與す

昭和十七年七月廿八日

軍司令官

感狀

安尾部隊 由本中隊

右は中隊長陸軍大尉山本好江指揮の下に、昭和十七年六月晋冀豫邊區作戰に參加し、河南省林縣西北方地區において大行山脈の標高二千メートルに近き絶壁上に築壘し、六月十五日天險を恃み、頑強の陣地に據り頑強に抵抗する敵を勇猛果敢に襲撃突進せり、而うして同日十一時卅分敵陣に據り退却中の敵部隊に蔣系第三師の司令部ありと判斷し猛然これを捕捉するに決し炎暑の下三日間不眠不休の中隊より特に將兵廿二名を選拔して自らこれを指揮し、途中抵抗する約三百の敵を撃滅し、十六時さらに敵約五百を短時間に撃滅せり、而うして十八時中隊長は敵師の司令部が斷崖中腹の洞窟に潜伏しあるを探知するや周到の計畫と果敢なる奮戰とにより二十時まで容易に投降を肯ぜざりし師長劉月亭以下幕僚等十八名を捕虜とし敵約二百を捕獲し、かつ其の他の敵約三百を斷崖上より墜死せしめ悉くこれを殲滅せり

以上の行動は中隊長の適切なる機眼と烈々たる闘志の下に部下將兵の旺盛なる攻撃精神をもつて積極的に任務に邁進せる結果にして其の武功拔群なり

仍て茲に感狀を授與す

昭和十七年七月廿一日

軍司令官

イラン、米人顧問に財政を委任

【イスタンブール十三日同盟】テヘラン來電＝イラン政府は今回アメリカ經濟顧問を招聘するに決したが、この經濟顧問はアメリカの財政通ミルスポーといふ人物でイラン議會は同人に財政に關する全權を委任し同人はその企圖をもつて閣議にも出席し得る權限が與へられてゐる、これは西亞方面に浸透したアメリカの勢力が一段と増強されたことを物語るものとして注目される

肉彈、堅陣を拔く
死鬪四日、益子挺身隊

【北支前線十三日同盟】光榮に輝く益子挺身隊は太行山脈の峻嶮を縱横に馳驅し反轉奇襲、奮戰を繰返して蔣、共両軍に大打撃を與へたが、林縣周邊の第二十四集團軍殲滅戰を終るや再び省境を踏み越えて山西省に入り、七月一日則界村附近（林縣西方廿キロ）を通過せんとしたとき、同村周邊に蟠居する約二千名の敵主力と遭遇、直ちにこれを攻撃したが、敵陣は英國人經營のキリスト教會を外廓陣地とし高さ五メートル餘り、厚さ二メートルの城壁に設けた上中下三段構への銃眼から猛射を浴びせ城壁外の立木には手榴彈を鈴なりにして、綱一本引けば一齊に炸裂する仕掛けとなし、城壁内は地下壕で繋がれてゐるといふ堅陣ぶりであつた、益子挺身隊は友軍と緊密なる連繋下に東南方より攻撃を加へたが、餘りにも敵陣が堅固で友軍の損害を増すばかりだつたので一旦攻撃を中止して傷づいた戰友を勞はりつゝ夜を待つた、夕闇迫るとみるや遮蔽物一つない城外に身を隠し齒を喰ひしばつて城壁に迫り突撃を待つた、敵前七メートル午後九時卅分益子隊長の『突つ込め』の號令に全勇士は銃劍を振ひ、手榴彈を持ち梯子を取つて城壁に殺到した、三つの梯子が城壁にかけられ益子隊長以下挺身隊員は一齊に素早く城壁に攀ぢ登つたが多くは敵の猛射を受けて壯烈な戰死を遂げた、多數の部下を失つた益子中尉はその責任觀から城壁上で自決を覺悟し拳銃に手を觸れた瞬間傍にゐた石田兵長に押へられ『隊長の身體は陛下のものです』と諭され思ひ止つた 敵は味方の寡兵と知つてかいよいよ猛射を加へて來たが、一死奉公の固い決意に燃える益子挺身隊は戰友の屍を抱いて『勝つぞ、仇はきつと取るぞ』と血涙を絞つて叫び勇躍はいよいよ昂つた、第一夜はかくて過ぎ第二日、第三日も戰友の屍を護つて第四日を迎へた、その日の午前わが陸鷲の爆音が聽え、くつきりと日の丸を描いた銀翼が驀進する勇士の頭上をかすめた瞬間、敵本據の眞上に必中の爆彈が土煙をあげて炸裂し敵陣も敵兵も微塵に吹き飛ばされた、益子挺身隊は時を移さず全力をあげて突撃を敢行、増援に參加した小久保、柿、高木の諸部隊とともに敵陣を徹底的に蹂躙し敵屍八百捕虜五十の大戰果を収め山西の山野に盤踞する蔣系を絶滅したのであつた

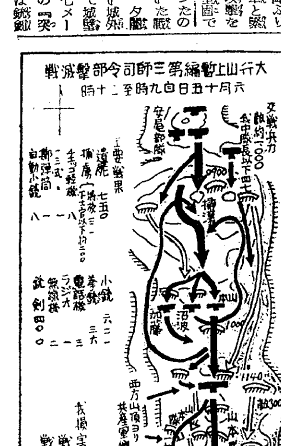

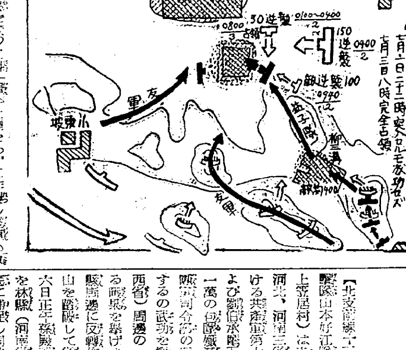

敵の遺屍千九百餘
山東の敵本據を潰滅

【山東前線十三日同盟】去る十月廿七日沂水西南方地區の峨々たる山岳地帯に蠢動する山東縱隊司令部および第一旅に對し殲滅戰を開始したわが軍は同じく沂水西南地區に八月下旬以來蔣系第百十四師と山東縱隊第一旅、第四旅の蔣共両軍が深刻なる國共相剋をつゞけてゐるのを知り、これを掃蕩すべく去る三日反轉して蒙山東南方地區より新行動を起し坪井、山本、五十嵐、眞中、坂本各部隊は十一日午前蒙陰（蒙山）西南方十九キロにおいて山東縱隊第四旅（旅長廖容標）を包圍殲滅さらに隨所に敵を捕捉猛攻を加へつつ前進をつゞけ十一日夕刻までに左の如き綜合戰果をあげた

遺棄死體一九九四、捕虜一四三九（鹵獲品）小銃一、〇三六、重輕機三九、平射砲、迫撃砲各七、擲彈筒多數

空母二、重巡二撃沈
樞軸空軍、潜艦の大戰果

【ベルリン十三日同盟】樞軸空軍ならびに潜水艦隊は佛領アルジェーおよびオラン沖で活躍し敵艦艇輸送船舶に對して猛攻を加へてゐるがその戰果に關して獨軍筋では十二日つぎのやうに說明した

十一日獨爆撃機ならびに潜水艦はアルジェー港沖で大型輸送船五隻合計五萬四千トンを航行不能に陷れたほかに八隻合計九萬三千トンを大破した、一方敵艦艇に對する攻撃も熾烈を極め獨空海軍部隊は巡洋艦一隻を撃沈するとともに航空母艦一隻を攻撃、甲巡一隻、驅逐艦二隻を航行不能に陷れた、かくて今日までにアルジェリヤ地方沖合で敵輸送船の蒙つた損害は廿萬トンを遙かに超えてゐるが、艦艇の損害は撃沈は空母二隻、重巡二隻、巡洋艦五隻、驅逐艦三隻である、十一日の樞軸空軍ならびに潜水艦の活躍は特に活潑で、アルジェー港東方のブージー灣上陸を企圖した聯合軍の艦艇輸送船團に早朝から夜間にわたつて間斷なき猛攻を加へた、十一日拂曉獨潜水艦はオラン沖合に巨大な輸送船を發見したが右は平時英國印度航路に就航してゐる快速豪華船であつた、獨潜水艦は航行中の同船に魚雷二本を命中、船尾には大爆發が起つた同船は速力を失つて西方に向け逃走したが數時間後別の獨潜水艦はメリラ沖で同船を確實に撃沈した

一潜水艦はオラン沖ではブルー・ファンネル會社所有の一萬二千トン級輸送船一隻を攻撃、同船は二回にわたつて大爆發を起したのち大破擱坐した、ついで四千トン級貨物船も同様大破した、他の潜水艦隊は驅逐艦その他の艦艇に護衛された航空母艦一隻を發見したがまづトライバル型驅逐艦一隻を攻撃してこれを大破したのち航空母艦を攻撃したがその結果は未だ確認されてゐない

南佛海岸に配備
非占領地進駐の樞軸軍

【ビシー十二日同盟】フランス非占領地帯進駐の樞軸軍は十二日南フランス地中海岸への進駐を完了したが、獨伊両軍はツーロン軍港を中心とした同海岸を東西両地區に分ちドイツ軍はツーロンからスペイン國境に至るまでの海岸線を、イタリヤ軍はツーロン・イタリー國境間の海岸線、ならびにフランス、イタリー、スイス三國々境附近のサブオア地方の警備に當つてゐる、コルシカ島に進駐したイタリー軍も戰略的な地點への配備を終へたが、一方一九四〇年六月の休戰協定によつて武装を許された南フランス要塞地帯には依然佛軍が駐屯してゐる

常住坐臥、悉く訓練
錬成令實施を前に奮起を望む
小磯總督訓示
内務部長會議席上

十三日の全鮮内務部長會議は午前に引續き午後からは各部長からの熱心な質疑應答が行はれたが、小磯總督は最後に朝鮮青年特別錬成令實施に當つて出席者に對し次の如き烈々たる訓示を與へ一段の奮起を要望した、これに對し山本京畿道内務部長の答辭があり五時半閉會した

訓練 本日の質問の大體を聞いてゐると、訓練と勤勞作業とが判然と區別されてゐるやうにみられるが訓練、勤勞作業以外は訓練ではない、自分の訓練は國體觀念である、皇國日本の訓育は國體觀念に徹底せしむることである、特別錬成令とは徴兵の豫備訓練であると共に勤勞精神の訓練である、今現に日本を通じて勞務者において最も必要なことは勞務者の精神的感激を與へることだ、即ち生産擴充である、生産擴充には勞務者の一人々々が

眞に その立場を自覺することである、要は勞務精神の訓練が何よりも必要だと考へる

志願兵制度は昭和十三年に第一回を送り出したのだがその成績は良好であつた、年々志願兵の數も上つて遂に今回の徴兵制となつた、從つて第一回の徴兵成績は是非とも好成績を擧げねばならない、諸君は内地人壯丁と同一の水準を目標として錬成に邁進せられたい

自分は着任以來知事會議を招集し朝鮮施政に對する自分の方針を擧げたが、その後四ケ月間の施政によつても果して十分とは思へない、

方針 地方へ行つても國體の本義とか、道義朝鮮とかいふが、お題目の繰返しではよくない、その眞の精神を解しなければ駄目だ、殊に指導者たる官吏において高遠なことばかりいつてゐるが

道政 を確實に把握してゐるとは認めない、先般の臨時知事會議にも吏道の刷新を說いたが、諸君は知事の輔佐役としてであるから信賞必罰もつて斷乎として吏道刷新に邁進して貰ひたい

敵師長以下を捕ふ
威名轟く山本中隊

【北支前線十三日同盟】殊勳の榮に輝く山本好江隊長（香川縣香川郡上笠居村）は去る五月下旬山西、河北、河南三省境綜合縣附近における共産軍第十八集團軍司令部および劉伯承麾下第百廿九師主力約一萬の包圍殲滅戰に參加し、同集團司令部の所在地東谷村に突入するの武功を樹てまた蒙龍鎭（山西省）周邊の掃蕩戰にも赫々たる戰果を擧げた、さらに河南省林縣周邊に反轉作戰するや、山脈岩山を踏破して省境線を越え六月十六日正午孫殿英麾下の新編第三師を林縣（河南省）西方八キロの懸崖に捕捉し同地を確保するとともに、潰走する第三師長劉月亭以下約四百を急追して懸崖北側高地に追ひ詰め狂ひ立つ敵の盲射を冒し幾度か投降勸告を行ひ、遂に同日午後八時ごろ劉月亭師長以下十八名の投降に成功した、しかしてその後重慶軍將兵の投降者續出し第二十四集團軍殲滅戰の効果に一段と光彩を添へ、さらに隣接した第二十七軍撃滅戰にも參加し、掃蕩戰に果敢なる戰鬪を續行し終始その威名を轟かしたのである、なほ山本好江隊長の家族は郷里に夫人菊江さんと妹さん二人があり令弟は海軍勇士として〇〇方面に活躍中である

芳澤大使上京延期

【東京電話】大東亞省設置に伴ふ事務打合せのため上京することになつてゐた芳澤駐佛印大使は北阿情勢の急變による佛本國の態度に鑑み佛印の情勢を觀察する必要があるので當分出發を延期することになつたが、北阿問題に關しては過般の閣議で東條首相より帝國として重大關心を寄せつゝある旨を言明せる如く北阿情勢の佛印におよぼす影響についても愼重考慮を要する必要があるので、芳澤大使は近くドクー佛印總督と會見、北阿新情勢を中心とする佛本國の態度ならびに佛印方策につき意見の交換を行ふことになつた、なほ芳澤大使と同様上京決定の野上駐泰大使は近く豫定通り上京する

古賀司令長官離任挨拶

【上海十三日同盟】支那方面艦隊報道部發表（十三日午後三時）古賀支那方面艦隊司令長官は十一日朝空路南京に飛び汪主席および各方面を訪問離任の挨拶をなし昨十二日歸還せり

三谷大使佛首相と協議

【ビシー十二日同盟】ビシー駐劄三谷大使は十二日ラバール佛首相を訪問協議を遂げた

英軍の補給危殆
獨、チャーチルに應酬

【ベルリン十二日同盟】ナイル戰線戰局の現段階に關し獨軍當局は十二日左の如く言明した

最近の情報を綜合するに樞軸軍戰車集團は目下ソルムとハルファ間に集結してゐる、チャーチル首相は下院の演說で英軍の蒙つた大損害に殊更目を蔽ひ樞軸軍損害なるものを發表したが誇張も甚だしい、チャーチルはロンメル軍の補給が非常に困難になつたと述べてゐるが事實はこれに反し英軍の補給こそ危殆に瀕してゐる、過去廿四時間内に樞軸軍は北阿沖で聯合國輸送船五隻合計九萬一千六百トンを撃沈するとともに艦艇、貨物船十五隻を大破してをり、これによつて敵は七萬トンの船舶を喪失したわけだ、今後も北阿水域の聯合國船舶、艦艇の損害は増大の一途を辿るであらうから反樞軸軍の補給は重大危機に曝されるだらう

チリー大統領明年一月訪米

【ブエノスアイレス十三日同盟】サンチャゴ來電によればチリー大統領アントニオ・リオス氏は米大統領ルーズベルトの招聘に應じいよいよ渡米することになつたといはれる、リオス大統領の訪米の時期は明年一月頃となる模樣である、因にチリー大統領の訪問は過般の米國務次官ウエルズのアルゼンチン、チリー誹謗演說によつて一時延期となつてゐたものである

土軍事使節團近く訪英

【イスタンブール十三日同盟】アンカラ來電によれば、シリ・セイレツク將軍を首班とするトルコ軍事使節團が近くイギリスを訪問することとなつたといはれる、同使節團はイギリスの近代兵器製造狀況を視察するはず

亞國防備地域制定

【ブエノスアイレス十二日同盟】カステイヨ大統領は十二日大統領令をもつて國内各地に防備地域を制定、同時に全國の交通、通信機關を政府の管理下に置く旨の布告を發した

英不穩分子を檢擧

【ベルリン十二日同盟】ベルファスト來電によれば、イギリス政府當局はアルスター地方における不穩分子を最近檢擧ロンドン、デリー市刑務所に收容した、不穩分子の數は二百五十名にのぼつたが大部分はアイルランド共和軍に屬する青年である

陸軍辭令（十三日）

任司政長官（二等） 岡山光藏
任陸軍司政官（三等） 鐵道監 唐澤勤

消息

◇森三二郎（朝鮮信託滿州支店設立準備委員長）就任挨拶のため十三日來社
◇弘中良一氏（弘中商工社長）十四日東上

社説 米の減配を覺悟せよ

本年度の鮮内米穀需給推算數は第一回收穫豫想一千四百萬餘石といふ不幸なる數字に基礎して非常なる困難を加へることゝなつた。小磯總督はこの間の事情を數字的に說明して、現在までの朝鮮においては米、雜穀を合して大體三千六百萬石を消費して來たが、十八米穀年度の米及び雜穀の收穫豫想高は大約二千九百萬石であつて、差引七百萬石の不足を來してゐる現狀である、と述べてゐる。そのうち米穀のみの需給狀態を考へても朝鮮が自給自足するだけでも、本年度は恐らく相當量の不足を來すであらうことはいふまでもあるまい。

二

これらの數字は我々として眞剣に考へさせられる問題であるが、勿論總督府としては可及的この不足分を補填するため最大の努力を拂ふであらうし、我々も亦大きな期待をもつて、總督府を信頼するものであるが、これに對處すべき責務としてはむしろ我々自體の生活の中にその多くが存することを知らねばならぬ。我々は自ら官にのみ頼ることは如何なる問題、また何時の場合でもよくないのであつて、この本年度の食糧問題克服の鍵も我々の肚一つにあることを悟らねばならないのである。

三

小磯總督もまた、この點について、『それは結局道義心に俟つ外はない』と率直な警告を發してゐる。まことにその通りであつて、我々はこの總督の警告に接して全く胸底を衝く感慨を禁じ得ないのである。米の消費規正といふことは非常時にのみ必要なことでなく、平時においてもまた必要であるのであるが、本年の如き米の超非常時に際してはその消費規正の緊急なるはもはや絶對的であることと勿論である。

四

我々は今にして節米して置く必要がある。しかし我々の生活面にはより惡い狀態が何日來るかも知れぬことを覺悟して置かねばならぬ。その場合に到達して、俄に節米を說いでも既に遲いのである。われわれは小磯總督の警しめをよく嚙みしめつゝ不斷の生活の切下げに努力しなければならない。

雜穀奨勵金の英斷

一

總督府は昭和十七年度産雜穀（麥を除く）にして、統制の對象となるべきものに對して、新たに奨勵金を交付することに決定した。その趣旨は奨勵金の交付によつて、農家の増産意慾を刺戟し、その供出を促進せしめんとするところにあるはいふまでもない。戰時下食糧の増産、確保が、何より緊要であることは言ふまでもない。その食糧の中の米穀に對しては既に十七年度産米より奨勵金を交付して、その増産確保を企圖してをり、また主要食糧たる麥類についても、内地における價格引上げに即應して、鮮産麥に對しても價格引上げをなすことに決定してゐる。

二

かく主要食糧に對する價格面よりの増産措置は一應完了してゐるわけであるが、その他の雜穀については從來かゝる措置がなく、他の食糧價格に比して聊か均衡を缺いでゐた觀があつたのである。然るに本年度の如く朝鮮産米は稀に見る凶作であつて、食糧の需給は愈よ緊切なものとなり、この際大豆その他の雜穀もまた食糧確保上、あげてその増産、供出に總動員されなければならぬ實情となつた。こゝに雜穀奨勵金交付の意義があるのであつて、總督府の適切なる英斷を喜ぶものである。

三

而してこの奨勵金は國庫負擔とせず、各道糧穀會社の平衡資金より支出することゝなつてゐるが、國庫負擔金の愈々増加して行く折柄本年度より新たに設定した平衡資金を利用することとしたことは又策を得たものといふべきであらう。たゞその運用に當つては飽くまで公正を期すべきであつてかりそめにも農家の不評を惹起せしめざるやう嚴に注意すべきであらう。農家またこの總督府の親心に對して十分その意のあるところを理解し、増産、供出の責務にいさゝかの弛みがあつてはならぬのである。

二千六百年史 全十二卷
神國二千六百年史 偉人二千六百年史 古城二千六百年史 忠臣二千六百年史 孝子二千六百年史 史蹟二千六百年史 天皇二千六百年史 名將二千六百年史 神社二千六百年史 佛閣二千六百年史 聖蹟二千六百年史 女性二千六百年史
B6判毎卷三百卅頁以上四百頁 定價一圓 東京神田猿樂町 天泉社

結核の治療に迷ふ方へ 贈呈
國病錄・座談會記錄・大快報・研究會記錄等を一日も早く全快の實績を知り…本部へ申込まれよ。

白水社 新刊 東京市神田區駿河臺下
國語教學の體驗 國學院大學教授 文學博士 松尾捨治郎著 A5判・三二一頁・箱入 定價二圓八〇錢
日本語教育と日本語問題 …万太郎著 B6判・三五〇頁・箱入 定價二圓五〇錢
現代日本語の研究 國語學振興會編 A5判・四二七頁・箱入 定價四圓
小さなピエール アナトオル・フランス長篇小説全集第十六卷 岡田眞吉譯 B6判・二九二頁 定價一圓五〇錢

巨いなる歩み 山本實彦著 新刊 價二・三〇 送〇・一五
東京市芝區新橋七 改造社

新編 支那語發音辭典 香坂順一著（新刊） B6判三三〇頁 價三・二〇 送一五
支那語重要單語集 東京外語教授 宮越健太郎著（新刊） B6判三八〇頁 價二・五〇 送一五
タイムス出版社

南海を威壓す艨艟數百隻 歷史的大亞灣敵前上陸!!
敵前上陸 海軍中佐 古橋才次郎著 最新刊 價一圓八十錢 送料十六錢
博文館

モダン日本社 新刊
阿片戰爭 大佛次郎著 木村莊八 裝幀並に挿繪 B6三八〇頁 定價二圓 〒一五
ショパンの藝術と生涯
大東亞の思想
南方民族運動史
教養への道

第一回全鮮經濟協力會議開く（第一日）

眞摯な討議を展開

戰時下經濟統制に萬全期さん

上意下達、下意上通の實踐機關として戰時統制經濟の協力態勢に萬全を期せんとする第一回全鮮經濟統制協力會議第一日の十三日は、午前十一時から京城府民館第一會議室で開かれた

田中政務總監をはじめ上瀧殖産局長、波田國民總力聯盟事務局總長、山地商工課長、京城地方法院經濟係主任伊藤檢事ほか關係官臨席、全鮮十三道の道府郡經濟統制協力會ならびに鮮內主要經濟團體代表者ら百餘名出席これより、先年前十時から朝鮮經濟統制協力連絡會の本年度總會を開き、田村理事から十六年度事業報告のゝち同歲入出決算（歲入六萬四千八百餘円、歲出六萬四千二百九十餘円、差引五百十六餘円は翌年度へ繰越し）同十七年度歲入出豫算（歲入出六萬四千五百円）および連絡會規約改正の件を可決、休憩ののち同十一時より協力會議に移つて劈頭田中政務總監から『大東亞戰爭下經濟戰の重要性に鑑み、軍官民が渾然一體となつて、勝ち拔くための經濟戰に邁進せねばならぬ』旨の訓示があり、續いて波田總力聯盟事務局總長の祝辭があつて協議に入り

△第一號議案物資配給に關する事項

を上程、物資配給の不円滑と偏在の現狀並にこれが對策について木浦經濟統制會より物資交流上配民よりなる物資交流委員會を各道へ設置すること、群山協力會より物資偏在防止のため中央および地方にこれが調査機關の設置、會寧協力會より物資配給にあたり現在の人口調査制を惡用する向きがあるのでこれが防止のため監督權の强化を要望、黃海道協力會より物資配給の監督と地域的價格の不円滑是正、海州協力會より物資偏在と價格、慶州郡協力會よりブロック別物資確保の緩和方要望などについてそれぐ熱心に希望意見を開陳、これに對し本府側席官より適切な答辯があつて午後零時半ひと先づ休憩、同一時廿分再開、午前中に引續き物資配給に關する協議を續行、物資配給機構の整備、配給組合、工業組合、販賣組合などの整備、生鮮食料品の配給調整、行商、露店商による配給の是正、商業配給防止、切符制、輸送制限などについて鮮內各地協力會より希望意見を開陳、本府側席官よりそれぐ應答があつて同四時すぎ會議第一日の日程を終へたなほ第二日の十四日は物價調整、經濟道義昂揚方策、轉廢業對策、交通運輸對策などについて協議する

公價設定の權限 地方廳へ委讓せね

小泉物價課長言明

各種物資公定價格の地域的不合理是正は、各方面より要望され、十三日開かれた第一回全鮮經濟統制協力會議席上においてもこの問題が取上げられ、京畿地方協力會代表者よりこれが是正方策として『公定價格設定の權限を現在の如く總督府中心とせず、その大部分を地方官廳へ委讓し、即ち價格設定は府郡廳へ委任しては如何』との要望があつたが、これに對して臨席の小泉物價課長より

公定價格設定の權限は現在特定のものゝみを地方長官へ委任してあるが、全部委任することは行政上無理であるのみでなく種々の弊害を伴ふので將來とも特定のもの以外の公定價設定權を地方廳へ委讓する意思はない

達し得ぬので近く消費規正面に配給統制を實施すべく考慮中であると當局の方針を闡明して注目をひいた

地方長官會議 第一日を終る

【東京電話】第一日の地方長官會議は午後零時半再開、午前に引續き政府側の說示に入り佐藤陸軍々務局長より說明あつて同二時五十分一旦休憩、同三時再開、鈴木企畫院總裁、岸商相よりそれぐ戰力增强對策を中心とする政府の根本態度を明示し、各地方長官の協力を求め、同五時半散會、引續き六時より湯澤內相の招宴に臨み、內務省關係の諸件を續行會議第一日を終つた

會計規則改正案

【東京電話】政府は十二日の閣議上げ閣議に會計規則等戰時特例の改正勅令案要綱を附議決定、近く公布施行する、今回の改正は陸海軍兩省以外の各省所管の經費につき前金拂または概算拂をなし得る範圍をさらに擴張し戰爭目的達成のため、緊要缺くべからざる事業に必要なる土木建築その他の工事およびその材料については前金拂、概算拂の範圍を擴張し適用することゝしたものである

十月末銀行數 二百廿四行

【東京電話】大藏省發表本年十月末普通銀行その他異動調べによれば同月末現在の銀行數は普通銀行百五十五行貯蓄銀行六十九行合計二百廿四行でこれを昨年末現在に比すると普通銀行は卅一行減少し地方銀行の整理統合の進捗を示してゐたが貯蓄銀行は異動を見なかつた

必勝の信念で戰へ

所謂米英の反攻作戰

堀情報局第二部長の放送

【東京電話】堀情報局第二部長は十三日午後七時半エーケーから『いはゆる米英の反攻作戰』と題して放送演說を行ひ最近の國際情勢を解說するとゝもに敵米英は長期戰態勢を整へ不斷に樞軸國陣營に對する反攻の機を狙つてゐると述べこれに對しわれぐは米英の足搔きによる戰局の部分的動きを一喜一憂することなく必勝の信念と備へを固め戰ひ拔かねばならぬと强調した、放送要旨左の如し

米國は最初 自國の彪大なる資源と生産力とを恃みとし日本の國力を過少に評價して遂然戰爭に入つたのであるが帝國の赫々たる緒戰の戰果と續く戰爭の重大性を認識するとともに米國府當局が國民の戰意昂揚につとめた結果今日米國民は國家の總力をあげて軍需生産の增大に努力する必要を感じはじめて來たのである、けだし彼らはその特有の戰爭觀念にもとづき莫大なる數に達する空軍、航空母艦、戰艦などを生産し軍備を完成したる曉一擧にわれに逆襲して今日までの敗勢を挽回しようと思ひ込んでゐるものゝ如くである、從つてソロモン方面における敵の反攻はこれに負けたからといつてそれで反攻を全部中止してしまふとは思はれない、英國は獨ソ戰爭の間隙に乘じて北部アフリカに主力を注ぎ十月下旬より必死になつて樞軸軍に反擊を開始し

樞軸軍がや 後退したことは事實であるが、樞軸軍には機動作戰あり、イタリー軍との緊密なる協同のもとに目下奮戰中である、第三の戰線は最近起つたフランス領アフリカへの米國軍の上陸であるが、これがためにはまづ獨ソ戰に一言々及する必要がある、ドイツの壓倒的な武力を獨力で引受けてゐるソ聯においては本年初夏以來歐洲における第二戰線要望の聲がますく昂まり去る十一月六日スターリンが行つた革命演說中にも第二戰線結成の要求を新たにし第二戰線はむしろ英米のために必要なりと

米英に對し 警告的な言辭をすら交へてゐるのである、一方ソ聯國民中にもいつもの事ながら米英の食言に對する不滿が募る狀態となり又米英の國內においても第二戰線開設の要が叫ばるゝに至りさすが厚顏無恥の米英政府も何んとかしなければならなくなりこゝに最も犧牲が少なくてしかも宣傳的效果のある攻勢地點としてかねて目をつけてゐた佛領アフリカの侵入となつたのである、米國大統領は去る十日新聞記者會見において第二戰線問題は人力、飛行機、船舶などの事情を考慮に入れ本年中に英國海峽を渡つて歐洲大陸に上陸することは

實行不能と いふ結論に達した、從つてその後檢討の結果今年中にアフリカ作戰を決行することになつたのであると說明してゐる、このルーズヴェルトの說明によるとアフリカ侵攻は歐洲大陸上陸作戰が出來ないための代案であることならびに米國側が聲明した佛領アフリカは樞軸軍の據點となる虞れがあるから先んじてこれを占據するのであるとの理由は全然根據なく、かやうな懸念のあるなしに拘らず佛領アフリカは早晚米英の侵略の犧牲となることに決つてゐたことがわかる、現にヴィシー政府は本國においてもその領土においても嚴重に

中立態度 維持、一方樞軸國側もその中立を尊重して今日に至つたのであつて、米國のいひ掛りが根も葉もない虛構のものであることは全世界の周知のことであるが自己の都合のためには國際法の神聖も中立尊重の義務も捨てゝ顧りみない米國のことであるからこの意味において今回の侵略は別段意外とするには當らない、マルチニック島、ニューカレドニヤを始め、マダガスカル島に不法の侵入をうけつゝも隱忍に隱忍を重ねて來た佛國のペタン元帥もこゝにおいて遂に敢然米國と國交を斷絶し獨伊と協同的なる協力を行ふこととなつたのである、十一月八日未明米國軍は大西洋岸においてはカサブランカを中心に

地中海沿岸 においてはアルジエーおよびオランを中心に數ケ所地點に上陸を開始し同海岸一帶に駐屯せるフランス軍はペタン元帥の命を受け善戰これ務めたるも米軍は…十一日ころには海岸一帶の重要地點のうち一部米軍の手に歸するところも出來た模樣であるが獨伊の疾風迅雷的對策の實行によりフランス地中海沿岸一帶の要地は獨伊軍の駐備完了せるのみならず樞軸空軍ならびに空挺部隊によるチュニス進駐も活潑に行はれすでに樞軸空軍潛水艦なども活躍を開始し着々戰果をあげてゐるとのことであるから米英今回の野盜的な侵入が最初は一應功を奏するとも後方の極めて遠距離の補給路を必要とする事情などに鑑み占領地の保持が困難なることは必定であつてわれくは

樞軸軍戰捷 の快報 禍ひを轉じて福となすが如きの勢を辿るのを待つてゐる次第である、かく觀じて來ると歐洲の戰局は全般的に見て獨伊ならびに樞軸諸國にとつて有利に展開してゐると共にドイツ、イタリー國民などの戰爭完遂の意志はますく牢固たるものがある一方米英はその生産力を總動員し軍備擴充に努め長期戰體制を固むるとともに他方不斷に樞軸陣營に對する奇襲を狙つてゐるやうであるが、彼に長期戰の意圖あればわれに長期戰の覺悟あり米英側の足搔きによる戰局の部分的動きに一喜一憂することなくしつかりと大地に足を踏みしめて必勝の信念と必勝の備へを完備しつゝ最後の勝利を獲得するまで戰ひつゞけなければならない

經濟事犯懇談會

十七日織維會館で

朝鮮織物協會では遵法精神の振興滲透を期するため、來る十七日午後三時から織維會館會議室に在城織維關係團體役職員百餘名を招致し當局より江ケ崎本府經濟事務官、伊藤京城地方法院經濟主任檢事、畑京畿道經濟課長以下關係官、岸野本町署經濟主任等の臨席を求めて『經濟事犯に關する懇談會』を開催 經濟事犯檢擧事例および取締狀況を中心に經濟事犯撲滅について種々懇談するはず

明年の繭配給

蠶糸會社を活用

【東京電話】戰時下重要纖維資源として農林省では蠶繭確保に重點を置き十、十一兩日にわたり地方蠶糸業主任官會議を開催、蠶糸業統制の維持强化策に關し協議したが、明年度の繭配給に當つては最近全國的に出張所の確立を見て整備なつた日本蠶糸統制會社の機構を全面的に活用、新たなる配給制度を取ることゝなり十二日附をもつて昭和十八年繭配給要綱を地方廳宛通牒した、これによつて從來勘定的に府縣繭配給委員會において代行して來た繭配給業務は明年から日本蠶糸統制會社の出張所を通じてこれを行ふことゝなつた

半島の桑田面積

前年比一分七厘增

農林局發表＝昭和十七年七月末日現在における桑田面積は本畑三〇、九五六・二ヘクタール、見積面積五七、二六五・二陌合計八八、三二一・四陌でこれを前年に比すると前者に於て、〇一七・七陌（三分四厘）後者に於て四六六・七陌（八厘）夫々增加し合計一四八四・四陌（一分七厘）增加した、次に山桑利用面積に在つては三、〇六七・五陌にして前年に比し一八五・四陌（六分四厘）增加した、更にこれを桑田面積を仕立法別に付見るに最も多きは立通桑田の三七、二九七・六陌（總面積の四割一分三厘）で中刈及び高刈桑田の二六、四九六・三陌（三割）これに亞ぐ最も少きは根刈桑田の二四、四二七・五陌（二割七分七厘）である

〃棉〃の出廻り旺盛

出荷奬勵金を交付

我國における棉花栽培は殆ど朝鮮のみに依存し內地の棉作は全部自家消費の域を出ぬ實情なので、總督府では大東亞戰爭遂行の現下軍需、民需及び生産擴充資材として棉花增産に一段の拍車をかけつゝあるが本年の棉生産狀況は播種期において棉作中心地帶たる南鮮地方一帶の旱害、西鮮地方の生育期間における水害等が災ひしたゝめ當初豫想した收穫量を得ることが不可能となつた

然し播種後の一般棉作農家の自覺と指導員の努力によつて肥培管理の徹底を期したことゝ九月以降の成熟期の天候が棉には全く理想的であつたため作柄が恢復して現在のところ平年作に近い收穫を豫想されるに至つた、而して供出期に先立ち當局では極力自家消費を抑へて棉花確保を期するため買上げ價格の大巾値上げ、棉布の特配、出荷奬勵金の交付などの施策を行つたために十月上旬より全鮮千五百個所で開始された共同販賣所に於ける供出狀況は非常な好調を示し、最近の出廻り狀況は昨年同期に比すると約五倍といふ成績を示してゐる

特に供出成績の良好なのは黃海道を首位として京畿、平南がこれに次ぎ作柄不振の南鮮地方が成績不振で農林局では一段の奮起を望んでゐる、なほ十月末現在の各道の共販數量達成の割合は次の如くである

（數字は目標に對する％）

▲京畿一四、六▲忠北一五、六▲忠南一一、七▲全北一四、▲全南一三、二▲慶北一二、▲慶南七、五▲黃海四八、▲平南二五、〇▲平北一、四▲江原一一、五

棉作地帶を行く

黃海道の卷（二）

計畫的耕作に意氣込む黃海道の棉作地帶を巡つて作況を觀ると、正直にいつて餘然と立腐れが著るしく目につく、平均作柄二割減、今年は播種期を低溫濕潤に惱まれ發芽狀態が著しく惡かつた、漸々と發芽した餘棉の間に試練で追播したが今度は旱害が來た、そして後から後から追はれるごとく追播した結果が、これまで例年より半月も早かつた初霜に襲はれて、遂全體の餘棉と立腐れとなつて現れた、それでも農民は天を恨まず〃お國の棉花〃供出に必死の活動をつゞけてゐるのだ、試みに現在主要郡の供出數を觀ると

五日現在で信川郡一五四萬斤、安岳郡二四一萬、載寧郡一〇三萬、鳳山郡一〇一萬と前記數を越えて、共販量は早くも責任量の平均六割に殺到せんとしてゐる

供出方法として、道が西鮮に魁け〃愛國班〃を昨年から眞ツ先に取り上げたのは偉功だつた

この最下部組織を極度に活用する自主的供出方法は、農會棉作技手約一百名、指導員約一千名を以つてする〃指導强化〃といふ道の基礎方針の裏付けを得て遺憾なく組織力を發揮し、またこれに見る根强い農民運動の樣相を具へつゝある

棉によるこの供出運動が徹底した曉はこの運動はやがて小麥その他の供出勢に對しそのまゝ轉用出來るし、愛國班は農民運動の基礎母體として强固な活動力を把握するだらう

然もいへばこの活動力につきその棉組を與へるためこの棉作花に米、麥などと同樣重要物資としての供出府令を制定せしものだ、このことはたゞに棉花の供出活動を健康にするのみでなく、農民運動として折角定着しつゝある〃愛國班〃の活動をいつそう自主健康にする作用をさへもつのである

このことは次の郡における實際の活動を見れば歷然とするだらう

道の奬勵策としてはこの愛國班の活用指導者の强化のほか、道內を三區に分け各郡農會と供出に入れぐ奬勵策を出したり、五十斤單位に抽籤券を出して牛、農具、金品などの賞品を出すことゝもしてゐるそのうち殊しいやり方では棉布の優先配給がある

これは棉花供出の總量以外に道自慢の家庭用棉の優先配給で今年初めて試み成績がいゝ、その外縫の用綿の特配などあるが、兎に角收穫量の七割だけ早く出せば後はなるべく使はせるといふ販出道主要が效を發して供出、作付とも大いに自主性が躍れつゝあるといふのが實情だらう

十日までには一千萬斤供出は確實ですよと道の技手は自信滿々と豪語してゐた

〃お國の棉花〃供出に必死

西鮮に魁け愛國班長總動員

安岳郡 今年の共販目標數量二百八十萬斤、作付面積三千二百町步の目標であつたが早霜の爲め二千八百町步に落ちた、それでも反當收量平均百廿斤とつけ、郡の責任數量三百三十萬斤といふから道內で二位と落ちないだらう、播種から供出まで道の指示を受けて各郡の行きかたは大同小異といへるから、代表的なこの郡を少し詳しく書いてみる

作付二千八百町步といふから郡の總耕地面積一萬五千町步の約二割一分が棉作地となつてをり多いのは一ケ面で三割までが棉作地となつてゐた、昭和十二年の共販高僅か六十萬斤だつたのを十三年には一躍百萬斤となり、今年は異例して二百八十萬斤は必ず出すと意氣卷いてゐる

農會職員十二名を擁し、去る四月先づ郡內愛國班長約二千名を集めて〃棉作大會〃を開き、その年の耕作、方針、共販方法などを示し嚴重配置の確保を强調する

大會から歸つた班長は班員を集め郡の示要を中心に班の責任面積の割當を全く自主的にやる、そして各自の報告書を郡に出すと郡は報告書に依つて直ちに指導員を出し土地調査を行ふ

この時から供出運動に對する大まかな指定が行はれる、土地調査が終ると播種に移り郡の棉作基本台帳を中心に全班員を集め摘心除草、除虫などの肥培管理の講習會を一週間開く、開花期が來ると郡職員、班長、耕作者が總出で收穫調査を行ふ、この調査が供出の目標額を決定する譯だ

斯うしていよく供出期が來ると毎夜々々台帳を手に指導員は班長を、班長は班員を督勵し遂うて棉は共販市場へと運ばれるのだ、供出督勵の方法としては道で書いた外に郡でも優良班に賞品金を出したり、供出が終つてゐなくても綿棉の使用を五十斤まで許可する、その代り班員がお互に棉花を出し合つて班としての責任量だけは供出する譯だ

そのほか許可期でなくても優良班には特に自家用棉の打綿を許可したり、綿布の配給を優先的にしてやりする種々の方法がある、安岳市場や載寧共販市場を覗いてみると、朝の九時ごろから既に三、四百人の農民が棉を頭にのせ、牛にのせてわいくと詰めかけてくる、中には班員が協同で牛車で運んで來る者もあつた、いづれも既に五、六囘の供出を行つてをり、品質もよく乾燥も上々である

載寧郡 作付面積二千五百町步、共販目標百六十萬斤、十月末までに八十五萬斤を出し、四日までに百萬斤を出してゐた、十一月末までには全量目標を共販するとの意氣、郡からいつて供出は既に後半に入り三等織が意外に多い、秋霜のためだ

鳳山郡 作付面積二千九百町步、共販目標二百四十萬斤、四日までに八十萬斤を出してゐる

（黃海道の卷をはり）

渡邊特派員記

夕刊後の市況（十三日）

◇朝鮮短期取引

後場	引値	高値	安値
朝新	[illegible]	[illegible]	[illegible]
新東	[illegible]	[illegible]	[illegible]
新鐘	[illegible]	[illegible]	[illegible]
高商波	[illegible]	[illegible]	[illegible]

（大引三時廿分）

◇東株短期取引

	引値	高値	安値
新東	[illegible]	[illegible]	[illegible]
郵船	[illegible]	[illegible]	[illegible]
同新	[illegible]	[illegible]	[illegible]
鐘紡	[illegible]	[illegible]	[illegible]
同新	[illegible]	[illegible]	[illegible]
大新	[illegible]	[illegible]	[illegible]
日石	[illegible]	[illegible]	[illegible]

（大引二時五十九分）

◇大株短期取引

	引値	高値	安値
大新	[illegible]	[illegible]	[illegible]
新鐘	[illegible]	[illegible]	[illegible]
鐘紡	[illegible]	[illegible]	[illegible]

石炭增産對策

新坑開發會社案

近く經聯で獻策

【東京電話】經濟聯盟では石炭增産對策の確立は時局下最も喫緊なりとの見地より金光氏の指名により松村光三氏を委員長とする特別委員會で具體案の作成を進めつゝあつたが、このほど新坑開發助長促進をはかることが最も適切でありこれが方策として總動員法による新坑開發命令を發するとともに新坑開發に專進する國策會社を設立すべしとの意見に一致を見たので近く燃料局ならびに石炭統制會側と折衝のうへ成案化し政府當局に獻策することになつた

新東	[illegible]	[illegible]	[illegible]
神戶鋼	[illegible]	[illegible]	[illegible]

（大引三時十一分）

國貯銀主要勘定

前月に比し增加

【東京電話】貯蓄銀行統制會調査の十月末現在の全國貯蓄銀行主要勘定調べによれば預金は七十一億二千五百萬円と前月比一億四千八百萬円を增加据置貯金を中心に順調な增勢を辿つてゐる一方有價證券も國債投資の增加を反映し六十五億八百萬円と前月比一億三千三百萬円を增加した

隨想錄

戰時下において最も慎まねばならぬことは個人的な不平不滿だ、どうせ世界史を轉換させる日本民族の大事業を遂行してゐるのだから方々に無理の出るのは當然である、無理を押し切つたものが最後の勝利を獲得するのだ▲米英の敵國は武力戰で負けても思想戰で勝たうとしてあらゆる謀略を逞しうしてゐる、その一番卑近な例は民衆の生活問題を捉へて官民の離反を策するにある、不平不滿は實に敵の好餌に喰ひついて行くやうなものだ▲湯澤內相が內務省創設七十年記念日において訓示してゐる 吏道刷新は洵に時宜を得たもので、先般小磯總督の道知事會議の訓示と合せ見る時爲政者の心遣りを深く感銘する▲內相の訓示には內務官吏は『國體觀念の徹底と敬神の念の强化』を力說し續いて『現下の時局において官紀の肅正を期すべきは言を俟たざる所』だが、殊に國民を指導誘掖すべき重大なる責任を負つてゐるからその一擧手一投足も民心に及ぼす影響の重大なるを思ひ誠心誠意私心を一擲し公に奉じて以て『國民の儀表たるに恥ぢざらんことを期す』に努めよ、と言つてゐる▲官民が新綠の氣持で國民に接し親しさへすれば民心も自から和やかになり、不平不滿の如きも跡を斷つことと同時に國民も何もかも官に依頼する氣持を棄て積極的に官を輔けて行くことを心掛けさへすれば敵の謀略等に乘ぜられることは斷じてなくなる。

文化

文學的望鄕心

大東亞文學者大會の發言【3】

辛島驍

私共は只今重慶側にある中國の作家、詩人諸君と、嘗ては親しく共にお茶を飲み、また酒を飲みそして文學に就て語り合つたことがあるのであります。私個人も只今重慶側にある作家諸君とは、嘗ては親しい友人でありました。日本には現に重慶作家諸君と私以上に親交のあつた方が多數あることを承知して居ります。若し、かうした日本の文學者が、ラジオを通じて昔の友情を語り今日の東亞の文學者の向ふべき眞の道を說いたならば、彼の地にある人々の心をどんなにか動かすとが多いのではなからうかと思ふのであります。

また、ひとり日本の作家に限らず、新中國の作家各位も、やはり嘗てはこれら重慶側作家諸君と親しく同じ町を步き、同じ雜誌を讀み、同じ書店の書物をあさられた方も多からうと思ひます。今、中國の方々が日本の作家と共に起つて、奧地の嘗ての友人に呼びかけられたならばその影響は極めて大なるものがあると確信致します。現に彼の地にある文人も、最初からはつきりした意識で奧地に移つたのではなく、中にはたゞ慌しい流れに乘つて、いつの間にか重慶まで行つてしまつた人も多からうと思ひます。しかも、その中には、彼の地に於て生活に窮迫し、日[illegible]作家さへあります。

私共は、この道を踏み誤つた氣の毒な人々に、文學的望鄕の念を起させ、一日も早く大東亞の眞精神に目覺め、新中國の建設に參加して參るやうに、力强く呼びかける必要があります。これこそ大東亞文學者の道義的精神の發露ではあるまいかと思ふ次第であります。幸ひこの件については、中國側の御內諾を得て居ります。關係御當局において御異存なくば何卒實行して戴きたいと思ひます。

十二月の封切順序

新作劇映畫の京城十二月封切豫定映畫が次の如く決定した、なほ來る十二月八日の大東亞戰一周年記念を迎へこの週は一日から紅白同系共時興番組をくんでゐる

▼紅系（城寶、京劇）ハワイ・マレー沖海戰（東寶）愛國の花（松竹）英國崩るゝ日（大映）京洛の舞（松竹）

▼白系（明治、若劇）フイリツピン戰記改題『椰洋の凱歌』（日映）おもかげの街（東寶）女の手（松竹）あなたは狙はれてゐる（大映）

京日歌壇　吉井勇選

京城　津村妙子
過ぎし日はまたかへらずと思ひつつ時雨の音を聞くはさびしき

同　河合嵩崎
目を閉せば瞼の奧に亡き兄の姿勢く我と遊べり

同　葵山翆
秋晴れに日の丸の旗ひるがへり大いなる國今し戰ふ

同　笹井由利
いとし子を神と捧げし日の本の母の雄々しき姿に泣かゆ

同　園部透
關船に腕失ひし兄よりの左手の字だより來りて泣かゆ

不連續線

鯛味噌

うまさうな鯛味噌があつたので、百匁ばかり買つて歸つた。褒められるつもりだつたことは勿論である。

『困りますね。こんなもの』

『どうして。嫌ひかい』

『好きだからですわ』

それは可笑しい論理だと思つて理由を聞いて漸くわかつた。

『以前ならよかつたんですが、今どき、こんなものを買つていらつしやると皆の御飯がすゝんで困るぢやありませんか』

何ごとも時世時節である。

劇映畫ハワイ・マレー沖海戰

二日封切り

世界戰史にその海戰史上未曾の偉業をなし帝國海軍が昨年十二月八日ハワイ眞珠灣に赫々の戰果をあげて以來、こゝに滿一周年を迎へんとしてゐるが、東寶映畫はかねて大本營海軍報道部企畫のもとに映畫『ハワイ・マレー沖海戰』に着手、當時の實戰に參加した諸勇士の指導を受け、嚴重な同攻擊の中でも壯烈を極めた荒鷲不撓の精神に觸れんとするもので、山本嘉次郎監督をはじめ第一級俳優陣を動員して製作に當つてゐたが、このほど完成、記念すべき十二月八日を期し全國一齊封切の段取りになつてゐる

京城は內地都市より從來の例は一週以上遲れてゐた順を特に繰上げ、二日から公開される、また一般に先だち軍官民有志を招待して試寫會を催す外、京城放送局からは錄音放送によつてかの大海戰の感銘を全鮮に傳へることになつてゐる

文化だより

◇敬信女學校音樂會 敬信家政女學校では十四日午後二時から同校講堂で音樂敎育の錬成をかねた音樂時習の會を開く

◇藤澤玲子氏（舊名宋令琥）同氏宅電話番號はこのほど次の如く變更、光化門二二四八番、但し校長室專用は從來通り三〇七番

耳
偉大なり！科學の力！
（創業二十年）
歐氏管治療器
大阪市東區備後町四丁目
エヂソン商會
東京支店

訓練白熱
御婦人は
寒風に肌あれぬ樣
メンソレータムでいつもお手當を！
特効
價 二十五錢 四十五錢 九十錢
メンソレータム

齒痛ナラ
齒痛良藥
今治水！
一滴二滴…スツト鎭る
有難さ！嬉しさ！
定價 二十五錢 三十五錢 各地藥店にあり

積極的强壯劑
ビタクラ
心身改善の推進力
從來の榮養强壯劑は第二次的なるに反し、ビタクラは積極的に身體の衰弱狀態に活力を與へ各機能を根本から積極的に活動させる綜合作用をもつ理想的な强壯劑です。
ビタクラにはアルジモン、燐、コラエキス、ストリヒノス、マンガン等の重要榮養素が學理的に配合され、是の成分が協同的に作用し迅速に目覺しい治療効果を揮します
實業家、事務家、著作家、研究家、運動家、學生、スポーツマン等精神的、肉體的の勞務家にとつてはビタクラこそ健康保持の必要缺くべからざる强壯劑です。
（適應症）
心身の過勞・神經衰弱・食慾不振・結核腺病質・新陳代謝障害・榮養不良・精力減退・視力減退・四肢倦怠・重病後及び手術後の恢復期
國內藥價
液劑 二五〇瓦 金二圓五十錢
一、〇〇〇瓦 金七圓八十錢
丸劑 百八十錠（約廿日分）金三圓
（全國一流藥店・各デパートに在り）
發賣元 岡山市紙屋町 株式會社林源十郎商店
特約店 （大阪）武田長兵衞商店 光榮商會 高橋盛大堂 （東京）小西新兵衞商店 鳥居商店

かぜ・ねつに
ヘブリン丸
二十錢より

第三期貸借對照表

（昭和十七年九月卅日）

[illegible]

朝鮮石油統制株式會社

第二期決算公告

（昭和十七年九月三十日現在）

[illegible]

朝鮮製鐵株式會社

商業登記公告

[illegible]

國體明徵に一生を捧ぐ
峻烈・思念の人今泉定助先生

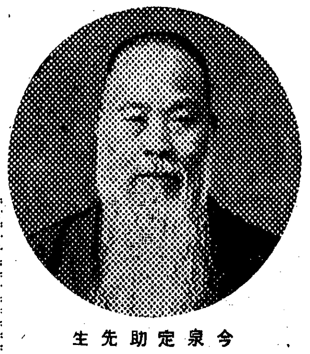
今泉定助先生

皇道宣揚の行脚
"日本の魂"說く信念
筒牛部長にきく

國學の大家今泉定助先生は八十の老軀をもいとはず十七日來鮮、京城を初め全鮮五ケ所で皇道宣揚大講演會を開き半島二千四百萬愛國班員に日本精神の至誠至高性を說き國體の眞髓を一人一人の腕に徹底せしめ以て大東亞建設の大業に翼賛奉る氣構へを興へることになつた、今泉先生の一生は日本國體の眞髓を世界に示し、今日の政治を眞の道に合一せしめることにある、先生を敬仰し先生に私淑する者は政界、財界、軍部を問はずいまや國家最高の第一線に起つてゐるほどの者の中の大部分を占めてゐるそれは先生の思念するもの ゝ美くしさ正しさ、强さがさうさせるのはもとより御稜威の有難さであらねばならない、先生の來鮮を聞いて心ひそかに待ちわびる人々はまた半島に少しとしない、日本精神の道を歩みこれを究めこれを廣く世界に示さんとする今泉定助先生とはどんな人物か――昭和十二年以來永らく先生と起居をともにし先生の敎へを『大日本運動』の名の下に普及して來てゐる總力聯盟筒牛部長に訊かう

筒牛部長

『代議士の中に國體を研究しようではないかといふ連中が二、三人あつた、僕もそのうちの一人だが語り合つて今泉先生の話を拜聽しようといふことになつた、支那事變勃發前の特別議會の最中であつた、代議士、軍人、財界人など有志百卅人ばかりが集つて朝七時から二時間ばかり一週間ほど續けて國體論を拜聽した

當時はまだ〳〵自由主義的な考へ方の强いころで『國體論』などといつても見向きもしない連中が多かつたのだが、先生の話を聞いた結果〝國體は充分知つてゐると思つてゐたがさうではなかつた、私たちは國體の有難さは愚か國體そのものをも知つてはゐなかつた〟といふ結論に到達した

そこで私たちは今泉先生の敎へを普及して全國的に國體の有難さを徹底せしめようといふことになり凡ゆる職業人を包含して大日本運動を起した、この時私は今泉先生と共に九州から北海道まで約一年間に亘つて講演行脚をして廻つた、これが今泉先生に師事することになつた最初だ、爾來今日までいろ〳〵お敎へを受けてゐる

先生はお年の割に非常に元氣で私たちでさへ叶はない時がよくある、讃岐の金比羅樣の石段は大したものだが先生は下駄履きでさつさと昇つてしまふ、講演行脚といつても或る町では一日二回三回も話すんだが先生はいたつて平氣だ、朝は五時には起きる、そして朝拜、讀書、食事夜は來客、用務の都合によつては何時迄でも起きてゐる、酒、煙草を絕對手にしない爲かとにかく壯者を凌ぐ元氣さである、先生のお話によると五十歲位までは蒲柳體質だつたさうだ、それが禊を行つてからメキ〳〵丈夫になり今日のやうな健康體になられたので全く禊により心身共に生れ變つたといつてをられる

先生は白石藩の家老の家に生れ幼にして斯道の學問を修められた、何でも生家から二里ほど離れたところに國學者があり道を求めるの篤い先生は二里を遠しとせず每日通つてをられた、國學者からも可愛がられ、先生自身もわが國體の尊嚴を知り之を究明して世に敎へねばならないといふ所から國體學を研究されたのである、かの井上日召も先生の弟子で例の五・一五事件の時に特別辯護人として法廷に起たれたこともある、先生は國體明徵運動に一生を捧げ來つてゐる人である、わが國體の中に含まれてゐる魂は宇宙に通ずるところの大精神であり大原則である、日本が無限に發展してゆくのはこの國體の中に含まれてゐる魂あるが故である、この魂を知らずしては眞の日本人とはいへない、國體明徵といひ國體學といふも結局はこの魂の究明に他ならない、これが先生の信念である

若いころの先生は峻烈で全國の神職たちはピリ〳〵してゐたらしい、世界的な不況と西歐文明に毒されて神職、僧侶も生活の爲め職業化された時代があつた先生が憤られたのも無理はない講演會の時など聽衆の中で煙草を吸つたり帽子をかぶつたまゝなどの不行儀な者がゐると壇上から叱り飛ばす〝尊嚴なる國體を語つてゐるのに何たる態度か〟といふ譯だ

國學の大家といへば非常に氣むづかしい人のやうに思はれるが子供好きの實に優しい人だ、子供は可愛がりさへすればいゝ、叱つては不可ん、可愛がりもせず躾や修行を求めるのが間違つてゐると先生はいはれる、趣味は何にもないといふがある、將棋は共に初段ほどの腕がある、近所の活動寫眞を時に觀るのが愉びらしいもの ゝ一つで、それも俗にいふチャンバラ劇が大好きだと聞いてゐる、おそらく先生はチャンバラの中に描かれた武家や町人の仁義、人情、君臣の分などを探つてをられるのだらう』

病氣除隊に
献金するこの父

十二日龍山憲兵隊に私の次男は昨年お國のお召で現役入隊したが、このほど病氣のため除隊となつたのでせめて献金で御奉公させて戴きたいと手紙で十円の爲替を添へた匿名の奇特献金があつた

◇

京畿道始興郡西面靑年隊加里大分隊一同は、道路修繕作業によつて得た九円九十錢を十二日本社を通じ國防献金した

回覧板
食糧配給の問題

問　食糧の配給は聯盟の機構を通じてはどうでせうまた食糧配給はもつと一時に多く配給しては如何でせう【忠南から】

答　食糧配給に聯盟の機構を通じることは差當り特別措置以外考へてをりません、食糧の配給は、なるべく長期間の消費量を配給することが、時間的にも、勞力的にも理想的ですが、この實施は一定の計畫の下に米を食べないと、十五日位で一日分の食糧がなくなるといふやうな結果を豫想されますので、相當考慮を要します(總督府總務局)

この回覧板によつて全鮮愛國班員からの切實な問に對し總督府並に聯盟本部は以上のやうな親切な答をもつてその實踐の成果を期待してゐます

講演會　十二日午後六時卅分から北米倉町靑年會館講堂で北米倉町靑年分隊、同婦人分會、同町聯盟主催の講演會を開催、修養團本部講師尾崎、渡中両氏の講演映畫上映に賑つた

敵洞穴に手榴彈
劉師長投降　輝く伊藤兵長ら

【北支前線十三日同盟】『われ投さず速かに師長以下投降せよ、しからばこれを優待し、もし投降せずば直ちに殲滅す』と木片に記した投降勸告文を擲り込んで壯絶無比の戰死を遂げた長野勳雄兵長に代つて劉師長の捕獲を申出でたのは山本隊、伊藤又一兵長(三重縣桑名郡城南村東區)だつた、山本隊長は部下の身を案じてこれを許さず捕虜の將校を軍使としたが、狂ひたつ敵兵はこれをも射殺しさらに士氣を鼓舞しめたが、これも不成功に終つた、かくて迫り來る夕闇とともに劉師長の投降勸告がいよ〳〵困難となつた時、伊藤兵長は再びこの强行捕獲の重大任務を申出たのである、兵長は毅然として敵壘を降下、洞穴間近に迫り手榴彈第一發を洞穴内に投げ込むや敵の死物狂ひの射擊は同兵長の頭部に集中し擦過傷を負はしたが、火と燃える伊藤兵長の闘魂は毫も屈せず再び手榴彈を投入した、この時山本隊長以下全隊員は大聲をはりあげて勸告を反復すれば同兵長はさらに第三彈、第四彈を投げ込んだので敵も遂にたまりかね二名の敵將校は洞穴より飛び出して來た、これを取押へた山本隊はこの両名に誘導を命じて遂に劉師長第三師長劉月亭中將以下幕僚十八名をはじめ同部下敗殘兵をも和平陣營に投降せしめることに成功したのである、これが直接の動機を作つた伊藤兵長の武功は同隊全員の讚嘆の的となつてゐる、伊藤兵長は現在なほ山西省〇〇前線に活躍してゐるが、郷里三重縣城南村には父又三郎氏母妙津君、妹喜子さんが銃後を守つてゐる

みんな部下の奮戰
武勳誇らぬ山本中尉

【北支前線〇〇十三日同盟】築警に據る山本隊長は戰狀上聞に達すとの報に恐懼して語る

劉月亭軍の捕捉戰當時は敵は大軍であるし相當無理な戰鬪をやつた、しかも急峻な山岳戰であつたが部下は戰鬪が終了するまで二日間一滴の水もない岩山に全く飮まず食はずの困難によく打ち克つてくれた、私が『腹が空つたら乾パンでも食つたら』といつても咽喉の乾くのを恐れて一粒もとらなかつたが、この物凄い元氣な部下たちには感激させられた、猛攻に次ぐ猛攻で劉師長のゐる洞窟上の斷崖に立つた時はどうして引きずり出さうかと思つた、何しろ洞窟まで十七メートルにもある岩壁である、その時長野兵長が敵に投降勸告のため眞つ先に『自分が行つてまゐります』と元氣な顏で言つてくれた時は實に淚が出るほど嬉しかつた、兵長は捕虜の卷脚絆で急造した綱で岩壁を降りて行き手榴彈第一彈を投じた瞬間に敵の應彈を浴びて壯烈な戰死を遂げたが、同僚伊藤兵長の殊勳により劉師長が生捕りにされたことを知つて長野兵長の英靈もさぞ微笑んでゐることだらう、頭部に擦過銃創を負ひながらも遂に敵師長劉月亭を捕虜とした伊藤兵長の闘魂には恐らく長野兵長の靈が乘り移つてゐるに違ひない

敵地深く突入
戰陣の華・益子中尉

【北支前線十三日同盟】個人感狀の光榮に浴した益子中尉(栃木縣那須郡伊王野村)は百戰錬磨の强者で一昨年五月の中原大會戰をはじめ十數度の作戰に參加し、しばしば偉功を樹ててゐるが、その二三を拾へばつぎの如くである

益子中尉は中原會戰第三次作戰の五月二十七日高平西北方三十キロの甕方裡に本部連絡將校として赴く途中、中央軍第六縱隊長畢梅軒麾下三千および廿七軍隊屬の一部約七百と遭遇、豪膽にも單身師長を捕虜とし以下全部を歸順せしめたことがあり當時この剛勇ぶりは全北支の戰野に『戰陣の華』として稱へられたものである、さらに本年六月から晉冀豫省境に展開された共匪剿滅作戰には自ら志願して決死の挺身隊を組織し一ケ月餘りにわたり敵地深く進入、遂に東南方七十キロ附近に敵十八集團軍司令部を追ひ詰め果敢なる攻擊を以て敵の大軍に斬りこみ、敵參謀長左權を戰死せしめ副司令彭德懷は命からがら逃亡するなど放膽不敵の剛勇を示した

またこの作戰に引つゞき行はれた南部太行作戰には敵の堅陣、敗殘村附近の壯烈なる夜襲攻擊に偉勳を樹ててゐる、敢闘剛毅の益子中尉は晴れの感狀に感激して語つた

感狀を頂くほどの手柄を樹てたわけではありません、ただ自分の最善を盡して御奉公してゐるだけです、それにも拘らず身に餘る個人感狀を授與されしかも畏くも上聞に達したことを承り感激に堪へません、皇恩の萬分の一に報ゆるため今後一層の御奉公を誓ふ次第です、ただ心殘りなのは勇敢な部下達の戰陣の華と化したことで、この度の感激を共にすることが出來ないのは誠に殘念です

洋服祭で表彰

京畿道洋服商業組合では十二日の洋服記念日を迎へ午前九時半から鈴木理事長を初め組合役員、同組合員二百餘名が鍾路二丁目中央靑年會館に集合して洋服祭に優良從業員の表彰、年期徒弟修了證書授與式を行つた

國民儀禮のゝち修祓降神、獻饌祝詞奏上、玉串奉奠、撤饌、昇神を嚴肅に執行、引續いて優良從業員金廣秀雄外卅一名の表彰狀授與、年期満了徒弟國本泰林外十三名の修業證書授與を行つて鈴木理事長告辭、被表彰者代表答辭、來賓祝辭、萬歲奉唱を奉つて十一時半散會した

冬に構へる　每日"五萬貫"の山(3)

◇……エイコラ〳〵と威勢のよい若者たちに押されて五千貫の薪をぎつしり積んだ貨車が運ばれると待機してゐた一群の人夫が輕業師のやうにひらり〳〵と飛び乘つて一齊に薪の雨を降らす

◇……見る〳〵うちに廣場は薪の山と化して暖かい冬の夜の團欒が約束される

◇……ここは淸涼里驛構内にある京城府薪炭組合聯合の新薪置場で百廿萬京城府民の冬の暖に備へるため每日十一輛(五萬貫)の薪が産地から運ばれて來る

◇……配給の円滑と燃料節約の一石二鳥を狙つて今年は府で各町會愛國班單位に薪の通帳制が今月から實施される

◇……係員は汗だくで薪の山を捌きながら〝薪はふんだんに來るから惡いなんていはずこの冬はうんと働いて下さい〟と府民に協力を要望してゐる

大陸旅行者は豫防接種證明が必要

華北、華中、南鮮方面への大陸旅行者(軍人、軍屬を除く)は次の如く種痘、コレラ豫防接種證明書を必要とすることとなつたので鮮鐵では同方面旅行者はあらかじめ豫防接種をうけ證明書を携行するやう希望してゐる

▲種痘證明書を必要とする方面＝東亞航路(連雲―青島)大汽航路(大連―上海)両航路

▲コレラ豫防接種證明書を必要とする方面＝京圖線、京濱線、津浦線、膠濟線、石太線、圖們線、隴海線、香港、廣東方面、華中線、大汽航路、東亞航路乘車客ならびに乘船客

▲チフス豫防接種證明書を必要とする方面＝大汽航路、乘船客

南前總督も出席
本社々長東京の就任披露

【東京電話】高宮本社々長就任披露會は十三日午後六時より東京日比谷帝國ホテルで開催、南前總督のほか陸海軍、情報局、新聞通信社聯盟に在京朝鮮關係者その他各界代表等三百餘名出席

席上高宮社長は大東亞戰下における朝鮮の現勢並に總督政治の實績を說明し本社の使命を强調しこれに對し南前總督は來賓を代表して『高宮社長とは十數年來の友人で京城日報社長としてはまことに適任である』と會談して京城日報社の特異性を說き、隆々たる社運を祝福一同乾盃をなし和氣藹々裡に散會して同八時散會した

特急話題

倉元要一氏【東京電話】前衆議院議員倉元要一氏は豫て腦溢血のため靜養中のところ十二日午前七時半東京の自宅で逝去した、享年六十四、氏は鹿兒島縣出身、代議士當選六回

☆……來る二十三日の新嘗祭當日全國津々浦々の農家にお神酒が配給される、農家の尊い汗と血のお陰で今年の豐作が得られたのだと大政翼贊會主催の新嘗祭行事が新嘗祭を中心に繰擴げられるが大政翼贊會も御百姓さんの勞苦に報いるため全國農家に對し濁酒、合成酒または清酒を一戸當り一升配給を決定、廿二日までには酒類販賣者の手に依り運びとなつてゐる

☆……これに對し大政翼贊會ではこの度の趣旨の徹底をはかるため地方の實情に基いて適宜の頒布方法を講ずるやうけふ通牒を發したが、いづれの方法によるも新嘗祭の儀式にまづ御神前に供へた上各戸に頒布するやう特に明記してある【東京電話】

關門トンネル完成史

凱歌は隧道戰士に
完成の陰に尊き人柱(下)

忘れもせぬ昭和十三年十月三日深夜三時下關側豆トンネルは四一六米の斷層の眞只中を掘進中突然山がゴーツと凄じい音を立てて怒り始めた　一本千兩の重みを交へるといふ太い松丸太の支保坑木が吹き飛んだ『崩壞だ〳〵』ドツ〳〵とトンネル戰士の叫喚を尻目に土砂が六十立方米程トンネル戰士を覆ふ樣に崩れて來た、急報により掘鑿主任梅本傳太郎技手が駆けつける、股を沒する泥の中に臆せず恐れず鑿を噴しトンネル戰士を叱咤激勵する、頂く樣第二の矢板を組んで防戰だがメリ〳〵と碎ける第三段目も無殘瞬く間に破れ遂に再度ゴーツと地鳴りと共に崩れ出したので遂に二十米後退し〝人間勝つか〟〝地層勝つか〟討死覺悟で魔底の洞窟に死力を盡して戰つた、やつと午前十時危機を脱したのであつたがもう一搖れ山が暴れたらトンネルは事終り丹那の二の舞をやるところだつたのだ、この魔層に前後セメント七萬六千袋も注入し固めたのだがために六ケ月間掘進を大休止したのである、關門トンネルの三大事故の一つとしてトンネル戰士が思ひ出しては今も身顫へる【寫眞＝關門トンネル戰士の世紀の萬歲(上下何れも下關鐵道局撮影)】

門の一針としてゐるこの大斷層征服によつて貫通へ〳〵關門両掘鑿部隊は間隙を縮めて行つた

昭和十四年四月十九日遂に海底トンネル成る日は來た

本土―九州を大瀨戸の海底下に隔てる殘壁は僅かに一米に縮つた、鑿先に雨合羽トンネル戰士と同じいでたちに身を固めて安全の最小限度といはれる殘壁から約三百米の地點に近づき梅木主任、中村班長、宇佐美鑿岩長等の百錬のトンネル戰士の面々の間に突如歡聲を呑んで待機する、やがて午前十時前田鐵相が鐵道本省で押す爆破の電鈕と同時に工事の總帥釘宮下關工事々務所長(現東大第二工學部敎授)は爆破の電鈕を押した、岩盤に充塡した十八箇のダイナマイトは轟響いつぱいに白光を發し岩盤の破片は深紅の光燄と化して硝煙の闇を貫く瞬間轟然耳を聾する爆音、途端に身をつき飛ばす樣な猛烈な爆風が起つた、思はず地面に身を伏せる、ワーツと揚る喚聲に我に歸ると飛去つた岩壁の貫通點では今泉の男達がひしめきもみ合ひ抱き合ひその中に加納、釘宮両所長、両部隊長が飛化と流れる感淚も拭ひあへず感激の握手をかたく〳〵交してゐる、既に本トンネルもこれより先十二年六月廿五日着工してゐたのであるがこの歡聲の最中に誰が續いて起るトンネル慘事を豫想した者が居たであらうか

本トンネルは貫通したとはいへこれは海底部のみの事であり、まだ門司側陸上トンネル工事や殊に關門両地上施設の進行は僅かに六割といふ有樣であつた、この儘で行くと列車開通は大遲延を豫想されるに至り丹那トンネルに敏腕を振つた鹿野無比相の今泉技師が岐阜工事々務所長より轉勤擡つてトンネル工事に總指揮を振ふ事となつたのである

下關側は十一月十日坑道のコンクリート卷明紙工事を終了續いて二十日にはレール敷設に着手した更に門司側陸上工事は潜函工法を用ひてトンネル全線同時掘鑿といふ日本トンネル史上初の新工法に誰鑿を擧げて十六年十一月四日工事を終了、本年二月十八日には一箇の重さ二千噸、乃至五千噸といふ潜函六箇の沈下を終了、この潜函工法は昭和十四年起工以來工費百萬円、延人員十萬人を要したのであつた、この潜函工法に內部より壓氣に操縱するといふ新機軸を生み出した事は門司側工事に特筆大書に價する

かくて海峽全通したのは今年三月二十七日だつた、一方トンネル外の陸上工事は期間、資材難に喘ぎつゝも十六年一月にはレール敷設に着手し高架線、門司新線開鑿相揃つて完成し幡生操車場も今春一月續いて完成、又三月十三日には鹿兒島本線下り線切替をなし、こゝに北は青森より南は鹿兒島迄一筋に結ばれ、關門隧道所長以下職員の努力が實を結んだ

開車は電氣機關車に牽かれてトンネル內に初めて鐵輪の音を響かせて處女驀走した、海軍將兵同樣月月火水木金金の晝夜の別なき建設は續けられたが遂に豫定工程の二割方を進捗するに至つたのである

畏くも　天皇陛下には八田鐵相に對して關門トンネルの御下問を賜はり大御心を海底の戰士にたれさせ給ひ五月十四日には入江侍從を御差遣遊ばされたのである、トンネル戰士は皇恩の忝さに感激し一日も早く工事完成に邁進聖恩の萬分の一に報い奉らんと決意を深く誓ひあたのである

本月十二日午前九時三十八分、鐵道局長以下トンネル戰士を乘せた無蓋貨車三輛付EF電氣機關車に牽かれ汽笛一聲、關門海底トンネルを處女驀走、本土―九州を結ぶ輸送が開始された

す日は來た、奇しくも關門トンネル初計畫と期を同うして出發した關門鐵車航走船は恰も七月十日限り廢止三十二年の永き歷史を閉ぢた、關門海峽の繪となり詩となり旅情を慰めた古風な水車式船は全く影を消したのである

十一月二日　この戰工事に陣頭指揮に當つた前釘宮兩所長以下十二トンネル戰士と初代工務所長大井上前總裁に鐵道技術の精華を發揮したものとして感謝、賜謝の御沙汰を拜しトンネル戰士の榮光與に生彩を添へ、一億國民擧げての歡喜の中に十五日開通式をあげる運びに至つた、本土―九州鐵道連絡はここに海から陸へ一大轉換をなした、昭和十八年度には第二線下りトンネルも完工、更に東京―下關間彈丸列車が九州に乘入れゝばこゝに又二つ海底トンネルが出現し一方國道關門トンネルも昭和廿三年には完成するのだ

火災保險や戰爭保險も附けませう
日本簡易火災
戰爭保險取扱
營業所全國百五十餘都市

私のソバカス取つた話！
顏のソバカス人前に出るに恥かしい思ひをしてゐる私のソバカスがスッキリと剝げ落しましたらどんなに嬉しいでせう、それは私の體驗を說明の通りです、お困りの方は東京市豐島區池袋へハガキでお申込みあれば詳細の「家庭美顏法」を無代で御知らせ致します。

マルゼンタイムレコーダー
●電氣捲き式●

不規則な停電・サイクル等電氣的障害にも何の影響なく、三日間位の停電にも耐へて正確な時刻を保ち、且印字の鮮明、操作の簡單な優秀機

マルゼンタイムスタンプ
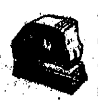
生產管理や原價計算に絕對に必要な作業時間の正確な記錄と、作業能率を增進する推進機

ロンド輪轉謄寫機
七號型・自動送紙式
●詳細型錄呈上●
丸善株式會社　京城・本町二丁目
本社東京・支店大阪・福岡・名古屋其他

病毒で困る人へ
私の治療藥を敎へます
私は病毒に祟られ永年苦しみましたが此の藥を求めそれがよく効いてスッカリ全治致しました、早くお手紙下さる人へ無代で敎へます
東京市雜司ケ谷町一ノ四九八・木內生

肖像畫學校
支部募集
東京肖像學院

脊髓病自療法
脊椎カリエス○脊髓癆○小兒マヒ其他脊髓疾患の患者で自由になりたい方は本書を御請求下さい
木本製藥所

有田音松鍵製劑
肺病　ろくまく　胃腸病　中風　りん病　ばい毒
專門全治藥
全國各地の有田ドラッグ
大阪心齋橋

慢性胃腸病に
アルス胃腸藥

株式名義書換停止公告
來ル十一月二十日ヨリ定時株主總會終了ノ日迄株式ノ名義書換ヲ停止ス
昭和十七年十一月十三日
株式會社　朝鮮取引所

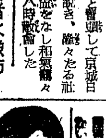
月やく　とどこほりお困りの方や御心配の方
腹にサワリなく本當にキク、外用挿入藥が有ります問合せあれ
名古屋市中區開イセ町二　ヒノデ本家

ぜん息・神經痛
中風・高血壓
血の「濁り」をとり原因から治療せよ
不治でない
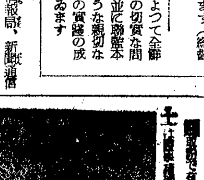
(左)研究中の今津博士
醫學界に有名な今津理學博士は血液淨化劑を發明しその服用により此病氣に惱む人々を原因から良くし大いに喜ばれてゐる
血液淨化劑
今津化學研究所

株式會社椿本チエイン製作所製
標準規格　TSUBAKI　ローラーチエイン

各種ローラーチエイン
製品目錄
一般傳動用ローラーチエイン各種
高速度傳動用サイレントチエイン
コンベヤー及エレベーター用各種チエイン
各種スプロケット・ホイール
朝鮮總代理店
株式會社　青木商會
京城府古市町九十番地
電話本局(2)三五六六・四〇七二・八四・五三八三・二六三・三九六番

濕布に！
資生堂のビタハップ

活動俳優
艶麗光澤寫眞
東寶、松竹、日活、新興、大都其他各社のスターを優秀な寫眞技術と多年の經驗によるアカぬけのしたスマートな寫眞に
愛知縣豐橋市公會堂前　ひかり社

內地行工員募集
求人先　日本製鐵株式會社
募集人員　多數
應募資格　年齡十六歲以上三十歲迄ノ小卒男子
提出書類　履歷書
申込先　京城職業紹介所
締切期日　十一月二十三日
銓衡日時　十一月二十四日午前八時
銓衡方法　口頭試問、身體檢查
京城職業紹介所

化膿症に
アルバジール錠
中耳炎　扁桃腺炎　蓄膿症　齒槽膿漏　眼瞼炎　麥粒腫　丹毒・面疔　外傷化膿　婦人科化膿症　急性・慢性淋疾
山之內製藥株式會社

千人が毎日一圓五十錢
年五十四萬圓を目指す京城一の大貯組

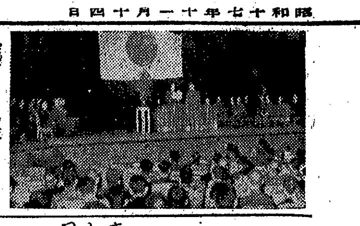

『貯蓄で勝ち拔け長期戰』と國を擧げて貯蓄総力戰に拍車が掛けられる折、京城府でも本年度二億二千萬円目標額達成にひたむきな努力が拂はれてゐるが、今度一人一日に一円五十錢宛貯金して千名の組合員が年額五十四萬円を貯金しようといふ京城一の大貯蓄組合が生れた……組合員一千百餘名を有する京城食料品小賣商業組合では今般國民貯蓄組合を結成することゝなり十三日午後一時から府民館大講堂に總督府經務局村瀬理財課長、京畿道知事(代理)京城府尹(代理)佃國民貯蓄課長、飯塚組合長以下一千名組合員出席の上京城食料品小賣商業組合國民貯蓄組合結成式が擧行された

國民儀禮についで組合員挨拶、『戰時財政經濟政策に協力し組合員一致團結して貯蓄報國の實を擧ぐる爲貯蓄勵行を爲すを以て目的とす』以下二十一條を決定、飯塚組合長は理事十名、監事二名を指名任命あり、該組合員へ對する感謝狀贈呈をもつて同三時半結成式を終へたがさつそく貯蓄報國に邁進することゝなり、府內貯蓄組合に異彩を放つてゐる【寫眞=京城食料品小賣商業組合國民貯蓄組合結成式】

感心なタマエさん

新町十一番地貸座敷業第一樓方、中川タマエさん(二〇)は十三日歩兵隊本部を訪れ、お小遣ひを節約した金五十五円卅二錢を國防獻金として差出した

タマエさんは本年七月ごろから二回にわたつて國防獻金をしてをり、苦界に身を沈めながらのこの美擧は當局をいたく感激させてゐる

三階建の町會事務所
本洞町々會自慢の工事完成

市內の各警防團に魁けて宏壯な警防團舍を建て流石は工都江南の意氣を示した永登浦警防團に次いで今度は本洞町々會が總工費五萬餘円を投じ煉瓦造三階建の堂々たる町會事務所を建設し萬丈の氣焰を吐いてゐる……同町會事務所は本年四月市內下田組の請負ひで着工以來、あらゆる資材難を克服して工事順調に進捗しこの程完成したが總建坪百廿二坪で地下室四十坪は有事の際に役立つやうに造られてあり二階の中央十五坪を事務所に振り當て兩側十二坪五合宛の間は貸店舖にし三階の四十坪が集會場になつてゐる、江南玄關を飾る相當豪華な建物で斷然異彩を放つてゐる

土產には眞心の風呂敷
京畿高女の慰問

乙女の心を籠めて作つた美しい刺繡入り風呂敷をお土產として、十二日午後一時半から京城府民館に京畿高女生の白衣の勇士〇〇名を招いて『音樂と舞踊の會』が開かれた、野川校長の挨拶に續いて女生徒達の演奏十六種の番組に本年は特に同校立上教諭の創案の新體育舞踊が次々に上演され、また生徒七十名による大合唱等は特に勇士の心を慰めて同四時終つたが引續き同館三階特別室に勇士を案內、心からなる茶菓の饗應を行つた

またこの日、倉茂報道部長、皆川軍醫部長も勇士の間に交つて觀覽した

慰問の白球〃傷兵興す
敗れて樂し・貞信女學校生

驟止と激しく打ち込む白球にも限りない感謝の眞心こめて打返す、銃後半島の乙女達が白衣の勇士に捧ぐ慰問の一齣

貞信女學校では井坂校長が四十名の代表生徒を引率して十三日午後三時半過ぎ龍山陸軍病院分院を訪れ、心づくしの花束煙草鉛筆など數々の慰問品を差し出したのち傷兵組對學校職員生徒組の慰問庭球試合を行つた

◇……再起奉公の日近き傷兵達はこの風變りな慰問に大喜び、さんさんとふりそそぐ晩秋の陽を浴びて半日を嘻々として乙女達と共に白球を逐つて打ち興じ息もつかぬ白熱戰を展開したが軍配は傷兵組にあがり傷兵と女學生の間に和やかに午後四時半終つた【寫眞=慰問庭球戰】

米の闇搬出に設ける〃關所〃
永登浦署總掛りで要所に出張る

秋收期を目當に跳梁する米の無許可搬出、闇取引の絕滅を期し決戰下食糧對策の円滑なる遂行を圖らうと永登浦署では幹部職員を動員して十四日から十七日までの間各面の署長會議に臨席させ、糧穀の無許可搬出の防止、農村供出運動の完遂消費規正の強化等を強調する一方同署經濟係員を初め外勤巡査を繰り出して京畿道糧穀株式會社員の協力を得永登浦ならびに鷺梁津驛を重點に管下要所の關所において米の無許可搬出を嚴重に取締ることになつた

八勇士よ何處
迷ふ賞賜物件

今次支那事變に從軍し功績者として行賞せらるゝ人々で住所不明のため賞賜物件交付不能のため京城府秘書課では次の八氏の居所を氣付の向は至急通知方を希望してゐる

京城府旭町一丁目並川金三▲同杏堂町一六八山名一雄▲同天然町一〇金鳳善▲同並木町三九辛島吉一▲同東四軒町三八ノ三四田村武夫▲同苑南町二一七張海潤▲同鍾路一丁目一金東善▲同茶屋町一〇〇韓璞東

怠るなヂフテリヤ注射

東大門署衛生係では來る十九、廿六及び十二月三日の三回に亘り管內のヂフテリヤ豫防注射を施行するが、從來親の不注意で注射を怠つたため生命を失つた實例があるので、同署では率先して注射するやう要望してゐる

鍊成大會

京城食糧報國隊城東中隊では十四日午前九時から往十里驛裏廣場で第一回鍊成大會を開催する

達川氏の美擧

鍾路町一二四達川亨錫さんは早くより不良青少年の教化を痛感し、新堂町の香隣園に三年前から每月學用品を寄附するなど陰の善行を續けて來たが、戰線に備へて十三日またまた國防服十餘着を寄附、重なる善行に同園を感激させてゐる

百一歳の媼
鶴龜組の旗頭

(街の訪問袋)

◇……老人を勞りませう……と京城府で每年催す敬老會が今年も來る十五日から府內八敎化團を通じて賑々しく開催されます、八十歳以上の長壽者に對しては古市府尹から『古來稀にみる長壽を保たれなほ矍鑠として居られますことは洵に慶祝に堪へないところであり、この非常時局に一層自重せられ鶴龜千年の齡を保たれんことを……』と鄭重な祝詞と共に記念品として報國債券を贈ることゝなつてゐるが、

◇……この目出度い鶴龜該當者は千三百三十一名の多きに達し、內譯は男四百二十五名女九百六名で斷然女性が勝つてをり最高齡者は府內玉川町一二六金氏(女)百一歳で九十二人の子孫に取卷かれてゐるさうです

絹綿製造加工組合近く甦生

絹綿製造加工業者は公定價格を遵守し國策に順應して製品製造加工改良發達を圖り、材料需給の円滑化を期して絹綿製造加工業者を打つて一丸とする同組合創立の打合會がさる九、十日の両日に亘り龍山三福、龍山軒において黃金町二ノ一四八鈴鹿郁雄氏ほか八名の創立委員出席のもとに開催され、近く同組合の正式誕生を見る筈である

技藝の新校舍落成

京城女子技藝學校では昨年から敦岩町に校舍を新築中であつたが、このほど晴れの竣工を見たので、來る廿一日午前十時から同新校舍で落成式を擧行する

煉炭は增配する
今月のは最少限度

京城府で目下木炭代用品として各家庭に配給してゐる煉炭は最近品質も著しく改良され生產數量も月約千八百トン、木炭に換算してザット十五萬俵に上り、現在通帳制實施に當つて家庭用(主として半島人)には二瓩以內、日本間用には一瓩以內をそれぞれ手持品のない家庭に優先的配給を行つてゐるが之は假久的のものでなく十一月中における最少限度の數量であつて目下府で調查中の燃料配給基礎資料の完了次第生產數量の範圍內で增配するものであるから一般府民は誤解のないようにと府經濟課燃料係では注意を促してゐる

道峰山を相手に
廿二日・登行指導者鍊成會

京城府體育振興會登行部主催の第五回登行指導者鍊成會は來る廿二日(淸凉里驛前廣場午前八時半集合)道峰山縱走を演練對象として行はれる、この鍊成會には登錄者はもちろん、一般婦人の參加も出來るが、演練中には特に左の講話がある

〃岩登りに就いて〃總督府橫山正德氏〃登行運動に就いて〃役員

なほ參加申込は十九日まで、連絡責任者が取纏めて京城府社會課內京城府體振登行部宛へ(やむを得ない場合は個人で文書を以て申込んでもよい)

徽慶町の敬老會

〃年寄りを溫く勞りませう〃と徽慶町會では來る十六日午前十一時から同町蓮花寺で八十歳以上の町內男女老人十六名を招待して敬老會を開催する

善商の廿五粁強軍

善隣商業學校三年生以下五百名の生徒は配屬將校に引率されて十二日午前八時淸凉里驛を出發、京慶線東九驛迄廿五粁強行軍を行ひ午後三時回基町で解散した

記念學藝會

京城壬戌學院創立十周年記念學藝會は十三日午後七時から府民館で開催する

半島縮刷版

〃翼〃に土の香高し
慶北農民、果物七機晴の命名

【大邱】慶北二百七十萬農民の赤誠を乘せて海の翼七機がさきに獻納されたが、今度は土の香りも豐かに陸軍機七機(慶北農民號、慶北果物號)を獻納し、來月七日大邱飛行場で農民を始め各道知事、學生代表參列の下に晴れの命名式が擧行されることになつた

慶北の秋麥播快速

【大邱】慶北道今秋の麥播は目標反別が廿六萬二千五百卅二町歩であるが十日現在の成績は約廿二萬千町歩で總面積の約八割強の進捗で例年に比べ非常に良好である、なほ未播種地は稍晩作の畓で畑は全部完了した

濫伐から柏を保護

【海州】全鮮一を誇る柏林を持つてゐる黃海道では時局の進展で益々需用が激增するカシハの皮を一貫たりとも多く供出しようと張切つてゐるが道內各地に普く分布してゐるため、燃料として濫伐する者多く、林野資源確保上から見ても憂慮に堪へないので、この程十三萬五千町歩のカシハ林を保護地區に指定し濫伐を禁ずることになつたが、道山林課で道民の積極的協力を希望してゐる

女青を內地に派遣

【春川】女子青年團が結成されて以來、半島の若き女性の時局への關心は頓に高まり〃銃後は私達の手で護りませう〃とモンペ姿も凛々しく生產戰線に或は生活戰線に逞しい前進を續けてゐるが、この盛上る力に潤ひを與へ持久性を釀成すべく道青年團では道內女子青年團から優秀者を選拔し內地の先進都市をはじめ農村を巡察させることになつた、これは〃戰ふ內地〃を身につけるとともに內地女子青年團との親和を圖り、歸れば鄉土の女子青年團員の指導者たる能力たらしめるものである

愛國班の消火競技

【大田】冬の防火に大田府では來る十七日大田川原に各愛國班を動員、消火競技を實施し、火災豫防に遺憾なきを期することになつた

二百萬圓で揚排水施設

【進永】每年旱水害を蒙つてゐる進永驛場ではこれではいけないと三千町歩に亘る沃土に恆久的揚排水施設を講ずべく昨年の秋から設計測量に着手したが先月全部の測量と手續きも終了したので愈よ二百萬円の工事費をもつて今月下旬から着工することになつた

麗水神社竣工す

【麗水】新築御造營中の麗水神社は起工以來三年の歲月を費し今度漸く竣工したので、來る十二月十日遷宮祭を執行することとなつたが、右遷宮祭が終れば引續き臨時大祭が行はれるので奉祝會や麗水神社造營所ではこの盛典の奉祝行事に萬端の準備を進めてゐる

戰果のお砂糖特配

【咸興】咸南道では大東亞戰爭一周年を記念し、銃後に贈る戰捷の便りとして、砂糖十萬斤を一般家庭用として特配することになつたが、目下これが合理的な配給計畫を急いでゐる

金堤郡に防潮水門

【全州】全北道では昭和十三年から中小河川改修五ケ年計畫を樹立實施し、その中院川改修には百萬円を投じて工事を急いでゐたがこの程漸く完成、更に百十三萬円の巨費を計上し近く金堤郡竹山面に防潮水門工事を着工することになつたが、これが完成の曉には每年繰返す金堤郡の水害を完全に閉め出すものとして關係地方民の期待は大きい

吹き込む海國魂

【光州】伸びる海國日本の少國民に七つの海を制覇する海洋魂を吹き込むため、全南道總力聯盟では各國民學校の學生を中心として〃我は海の子、海の國民、海への希望〃と題した勇ましい三種の紙芝居を通じて兒童に逞しい海國魂を育成すべくこの程道から各府郡へ通牒を發した

ラヂオ 14日

朝 六・〇〇今日のお知らせ▲八・〇〇同▲八・二〇同(鮮語)▲九・〇〇『この冬を最低の燃料で』須江淸和女醫師▲九・三〇國語會話の時間2放送回覽板(鮮語)▲一〇・〇〇〃ダンダンアンビ〃勝又京子▲一一・〇〇低學年の時間『前線だより』西山敏夫

晝 〇・三〇管絃樂『トルコ行進曲』ドイツ新舞踏曲『ヴァイオリンポルカ』ほか▲一・〇〇朗讀『遺兒と共に』(二)一柳田勇作▲二・三〇婦人ラジオ學校(鮮語)『農閑の話』鈴川元章▲四・三〇科學物語(鮮語)『種はなぜまるいか』靑松中央中敎諭

夜 六・〇〇お話〃輝く皇軍〃大石運平▲六・三〇放送小說(鮮語)〃棉花〃ト惠淑▲七・三〇『南方における日本軍及日本人の現狀』竹田陸軍少佐2國民合唱〃子を頌ぶ〃鳴海信輔指導日本放送合唱團▲八・〇〇鐵山歐安の夕1合唱とマンドリン〃邦樂名曲集〃〃朗だ元氣で〃ほか京城放送合唱團、京城マンドリン合奏團2短篇劇〃母の肖像〃靑山伸在、明石英子ほか3新民謠(鮮語)〃アニルリヤ〃ほか原泳子ほか▲九・〇〇4漫才(鮮語)〃手足目場〃孫一平、豐川加奈子5戀演劇(鮮語)〃こんなこともある〃朴商鎬、金東淑ほか▲一〇・〇〇野談(鮮語)〃五金印〃金海鎮

永遠の女 (18)
牧洋作 岩本正二繪

晩春の一齣(三)

彼女は宋愛羅自身だつた。年の頃廿二三、すんなりした背に、眸の明るい瓜實顏の典型的な平壤美人型である。足先の鋭いアクセントが、ゴンドラを思はせる純白の足袋に、すれすれに垂れた淡色の長裳、薄灰色の富士絹のチヨゴリが上品な落着きの中に、纖細な美しさを見せてゐた。

二間ぶつ通しの大きな部屋、黃色のオンドル紙が鏡のやうに光り螺鈿細工の朝鮮簞笥が、うつすらと影を落してゐる。『シユタイン・ウエー』の橫文字入りのグランド・ピアノが、殆ど上の一間を占めて、矢張り朝鮮家屋にはつりあはない不調和を呈してゐた。

『作業服のまゝで失禮ぢやないでせうかね』

彼は部屋のきれいなのに、ちよつと氣押されて言つた。

『いゝんですのよ。今の方がりんとして男振りが上りますわ』

と、愛羅は冗談口を叩いた。

『これは參つたァ』

『いゝえ、ほんたうですわ。わたしは、かうも見えても、さういつた質朴さに魅力を感じますのよ』

『さあ、仕事にかゝりますかな』

彼はそれには應へず、ピアノのふたをあけ、椅子に腰かけると、最低音から最高音まで、器用な手つきで鍵盤を叩いてみた。

『ちつともくるつてゐやしないぢやありませんか』

彼は訝しさうに、側に立つてのぞき込んでゐた愛羅の顏を見つめた。

『でも中途が、どうもをかしい氣がしますのよ』

愛羅はすまして言つた。彼は更に二音階づつ鍵盤を叩いて見ながら、ぢつと耳を傾けたが、最高音まで二、三回くり返すと、

『完全です。調律の必要はありません。僕はこれから調律師は廢業ですからね。愛羅さん』

と言ひながら、彼は椅子からたち上つた。

『まあ、あきれた。もうお歸りなさるつもりですの』

『仕事が濟みましたからね。午後五時までの勤務時間は、たとひ十分でも僕にはだいじなんです』

『まるで機械みたいだわね。今日はわたし留守番で、ゆつくりお話したいことがあるんですけど…』

『どういふお話ですか。早く承りませう』

彼は立つたまゝ腕時計を見た。二時少し過ぎだつた。

『さうせき立てると、ちよつと話せませんわ。非常に重大なことですもの』

と言つて、愛羅はてれかくしにほゝほゝほと笑つた。

『非常に重大なことつて、どんな事ですかね。若い女性の重大事つていふと、戀愛か、結婚かのどちらかに定つてゐませう』

『まあ、さうですわね。ほ、ほ、ほ……僕さんだつて、同じ事だと思ひますわ』

『いゝえ、今の僕には事業の方がもつともつと重大なんです。今、僕は、小型パイプ・オルガンの創案に苦心してゐるんですが、もつと資本さへあれば、立派なピアノでもヂヤンヂヤン造つてみせる自信があるんです。僕の夢みてゐる事業が軌道にのるまでは、戀愛も結婚も僕には無關心なんです』

『僕さんはまるで事業のために生れた方なのね。まるでオルガンと心中でもしかねまじい有樣ですわ』

愛羅はさう言ふと、何故か、ピアノの低音部をポンと叩いた。雷鳴のやうな音響が、部屋一ぱいに流れた。

新刊紹介

▲月刊ロシヤ(十月秋季特大號、六十錢、東京、麹町丸ノ內二ノ二丸ビル內日蘇通信社)▲藻塩(十月號、六十錢、東京、淀橋、西大久保、四ノ一七〇香蘭協會)▲輿亞(十月號、五十錢、東京、麹町、霞ケ關三ノ一、大日本輿亞同盟)▲短歌研究(十一月號)▲映畫(十一月號)▲朝鮮實業(十一月號)新女性(十一月號)▲同盟グラフ(十一月號)

ラジオ新書の最新刊

日本國防經濟史話
先覺者の南方經營
蒲生君平の山陵志
支那近世史要
聖戰短歌選
雨夜夢話 荒木俊馬著
愛國詩集 日本放送協會編

日本放送出版協會

六〇六號と水銀劑

土肥慶藏博士の水銀療法に基き病毒治療の二大原則たる六〇六號と水銀劑とを比較檢討し永年の實驗研究により慢性及び潛伏病毒に對しては全く水銀劑の效果に多大の信頼を置くといふ結論に到達したのであります。殊に腦脊髓、神經系統內臟諸器管に移行せる病毒に對しては水銀治療の原則に隨ふのが常道であります。而るに從來の水銀劑は其副作用に於て忌みきらはれてゐたのであります。此處に於て當社は凡ゆる犧牲を拂ひこの水銀の毒性を除き有效に且つ迅速に效果あらしむる樣コロイド水銀劑コロイゲン錠を完成したのであります。故に本劑コロイゲン錠を推奬す。

水銀 內服藥 コロイゲン錠
(コロイゲン錠定價)一圓(四十二錠)四圓(九十錠)七圓五十錢(一八〇錠)十四圓(三六〇錠)三十圓(九〇〇錠)外用ネオコロイゲン(水劑)一圓二十錢・二圓アリ
全國有名藥店ニアリ 品切レ又ハ直接ハ發賣元へ 地方ハ直接本所へ振替又ハ切手ニテ前金御申込ミ下サイ。
東京市芝區高輪北町二二 原澤製藥工業株式會社 舊稱 原澤水銀研究所 振替東京八〇五二番 電話高輪三九七一

羽車ソース
料理を生かす 羽車ソース 眞のソース
朝鮮總代理店 信興綿花株式會社

訓練用の優秀陸軍拂下靴 中古地下足袋 發賣
◎軍隊拂下茶利靴特賣◎
茶利編上靴 一特號 十八圓八〇 一號 十六圓八〇(送料內地四五錢 外地八〇錢)
青訓用最適大評判
中古地下足袋(アサヒ型) 特選品 修理品 一足金 九十九錢 送料內地三十錢外地六十錢
各工場購買部團體申込特典有
不同品返金御自由カタログ四錢要ス
名古屋市東區通二丁目一六番地 名古屋共益社 振替名古屋二九五五六番

月やく とゞこうりお困りの方や御心配の人
中尾本家

新女性ホルモン ギナンカプセル

肩こり、頭痛……に悩む女性へ!
チョッとしても、すぐ肩がこつたり、頭痛がしたり、冷えたり、疲れやすく、絕えず惱んでゐる女性が多數にあります。今評判の新女性ホルモン『ギナンカプセル』とは、若い動物の卵巢內から抽出した天然純粹の卵巢ホルモンを、注射でなく、內服藥に成功したものです。
このギナンカプセルを婦人更年期障碍或は生理機能障碍が原因で次のやうな症狀のある女性が服みつゞけると、先づ全身の新陳代謝がさかんとなり、血行血色が良化され、それにつれて、肩こり、頭痛、冷え、疲れを忘れ、每月の生理も順調となり……さらにお化粧と違ひ、顏から、からだ全體が生地から艶々と滑かに、氣分までが朗かになるので、若い女性は勿論、中年から中年すぎの奧樣、お年寄りまでがお變なお喜びで、今まで各方面で盛んな賣行きを示してをります
【價格】一ケ月分 五円 三ケ月分 十三円 各地の藥店、デパートにあり(ギナンカプセル詳細說明書は販賣元より進呈)
東京市日本橋區本町三ノ三 販賣元 友田合資會社
G.941

結核!
肺結核 肋膜炎 肺門淋巴腺 肺尖カタル
戰時醫學界に於て結核菌の發育と毒素產出力に關し「テルペン系不飽和脂肪酸」の効果を研究發表されたる說にして揮發性・特異テルペン系合成體を主成とする本劑の治療効果も亦均しく期待され……結核菌の發育阻止、減退に伴ひ衰退しつゝある身體組織細胞をも活性化し治癒機作を振起す
贈呈=文獻
ダイレクト
發賣元 明講商會 東京・京橋・木挽町七

お肌の榮養に
肌アレ・小皺豫防に 洗顏・化粧落しに アレ性に・就寢前に
ユニスクリーム(コールド) ウテナ製品

毒の一切根切療法 第一期第二期第三期と遺傳性の毒、惡性の吹出物、毒よりの起る諸症に服めば眞底から治る、苦しさかくし通して一生を穢人になるは國民の恥、神經痛リウマチスにも卓効 廣島市千日前(東洋座前) 廣島回春堂

小住宅 建築申込受付 建設地上道町月見ケ丘住宅營團建設地隣接林間住宅地 坪一十五坪 二十三坪 委細ハ會社ニテ御相談申上ゲマス 京城府館成町八六第一重業ビル 第一不動產株式會社 電本(2)七三二六・八〇八一

古着 洋服・呉服・白貨・飛廻り 切高價買入 電本六五八六 本町二丁目朝鮮銀行前 古着商 吉岡

プリント(謄寫)(印刷) タイプ印刷 明治町二ノ三 電本三三三四番 日國プリント社

產科婦人科(入院隨意) 京城府岡崎町七 醫學博士 橋本吉藏 電龍山五八〇番

小切手紛失公告 昭和拾七年拾壹月拾壹日振出朝鮮商業銀行小切手KI四六三二〇一號、KI四六三二〇二號、KI四六三二〇三號、KI四六三二〇四號 振出人 京城府旭町二丁目 中島國男 右小切手紛失したるに付無効とす 昭和拾七年拾壹月拾貳日 中島國男

擴聲裝置 製造販賣 絕對保證附(型錄要求四錢切手ヲ要ス) 京城無線電機製作所 本町二丁目六三番地 電話本局②1251

貸家 [illegible] 電話本局六〇七七番

隆鼻術 醫學博士 土井眞一 大邱法院前

洋裁 生徒募集 每月始め

京日案內

案內料金(前金) 種別 一件一回(稅込)
一號型(三行)金壹円五拾錢
二號型(五行)金貳円五拾錢
三號型(十行)金拾壹円
求職一號型 金壹円
姓名在社料 每一回壹円拾錢增シ
特名在社の御照會は午前九時より午後五時まで廣告部へ御問合せの事

一號型(三行)
女子事務員 京城本町四丁目 川井茶舖
犬子 生後二ケ月カワイーセパード 岡崎町五六 能文堂書店
賄付貸間 三坂通六〇番地 土屋
貸間を求む。但し三食附。當方五人 元町二ノ八五 吉田俊

二號型(五行)
社員採用
住宅
女子給仕採用 二名
裁縫婦人入用
女中入用 長谷川町 備前屋旅館
會社讓る
求貸事務所倉庫
會計係急採用
金庫
寫眞技師入用 本人來談の上優遇す 仁川府山手町一丁目 梶谷静風寫眞場

三號型(十行)
外勤者
婦夫者
センバン工 至急入用 京城府新設町九一ノ一七 東洋サービス
女電話交換手募集 京城長谷川町七〇番地 丁子屋京城支店
採用 朝鮮郵船株式會社 庶務課
配達募集 產業經濟新聞
ミシン見習工募集
貸家を求む 日本高周波重工業株式會社
女子事務員募集 朝鮮鋼管販賣株式會社

中央劇場 十日ヨリ十四日マデ 日本ニュース 沖繩島物語 東寶映畫超大作 完璧の演技に最高演出 演出 島津保次郎 母の地圖 大日方傳 原節子 英雄 花井蘭子 千葉早智子 杉村春子

若劇 十一月十一日ヨリノ上映時間表 勝利の記錄 ソロモン海戰 ニュース 大映超大映畫 豪傑系圖 但シ日曜祭日ノミ午前十時半ヨリ開映致シマス

喜樂館 十一月十三日より三日間 日本ニュース ソロモン大海戰 文化映畫 江川宇禮雄・山田五十鈴 解決 エノケンの森の石松

鍾路文化劇場 劇團 高協 十二日より十五日まで(十五日のみ晝夜)公演 朴珍譯 三本立 月給日 一幕 宋影作 主婦經濟學 一幕 林仙圭作 梟鳴く村 二幕三場 演出 全昌根 裝置 林明善

宮文化映畫劇場 十一日より十五日まで 1ウインの風景 2漫畫 夢の浦島 3ホームグラフ 4空中寫眞測量 5日本ニュース 併映ソロモン大海戰

朝日座 十二日より四日間 廣澤虎造一門會 毎夕六時より

明治座 十一日より時間表 闘ふ農村 日本ニュース ソロモン大海戰 續 南の風

新富座 十三日ヨリ十五日マデ ニュース 文化映畫 少年工 新興映畫傑作大活劇 大都會 前後篇 宇佐美淳・泉初惠子 加賀邦男・井上 羅生門

桃花劇場 十三日ヨリ十五日マデ ニュース 文化映畫 資源 土 カール・ルウドイヒ・ディール ブリキッテヘルム 眞紅の戀 忠治活殺劍 主演

浪花館 十三日より三日間 ニュース 文化映畫 日活京都超特作 姿なき復讐 鈴木傳明 大倉千代子

大陸劇場 十三日ヨリ十五日マデ 日本ニュース 世界映畫史最初の空のルポルタージュ 南太平洋 リリアン・ハーベイ ウイリイ・フリッチ 七つ擲る

京劇 十一日ヨリ 闘ふ農村 日本ニュース 南の風(續)

城寶 十一月十一日ヨリ上映時間表 ニュース 勝利の記錄 大映爆笑映畫 豪傑系圖

和信映畫館 十二日より十八日迄 日曜祭日は午前十時より上映 一、大東亞戰爭戰況 二、ニュース 第二十六號 三、子供と工作 文化映畫 東寶特作 隣組のおばさん 全五卷 松竹大船特作 上山草人 飯田蝶子

東洋劇場 劇團星群公演 十三日より 李瑞求作『ひまわり』四幕 演出…許 裝置…金貞雲 十一月十五日晝夜二回上演致シマス

城南劇場 十日ヨリ十四日マデ 日本ニュース 第百二十六號 文化映畫 馬部隊 これぞ全日本の女性に捧げる新らしき母の曲! 母の地圖 原節子 花井蘭子 大日方傳 杉村春子 夜の部 六時四十分

夕刊
京城日報
夕刊一部 定價金二錢 京城府太平通一丁目三十一番地 京城日報社

イプセン IBSEN

日本人の身分關係法規 滿洲國近く新法律を制定

【新京十二日同盟】滿洲國司法部では在滿日本人の身分に關する手續法規を制定近く公布實施することとなつた。滿洲國に在住する日本人は治外法權撤廢後滿洲國法令に服しその身分に關する事項についても特に滿洲國法院が日本國の法令を適用すべきことが日滿兩國間に諒解されてゐた、しかしながら親族、相續の承認および放棄、養子の確認および執行その他に關しては滿洲國においては該當手續法規なきため滿洲國法院においてこれを處理することを得ず、事件關係人ははるばる日本に赴かその處理を仰ぐ以外には道がなかつたといふ實情であつた、さらに最近日本より開拓民その他一家を擧げて入滿永住するものますます多く、かゝる事件處理に不便不利益を増大してゐる現状にかんがみ今般司法部では滿洲國法院において直接事件を處理する道を開き在滿日本人の身分に關する法律を制定することになつた

芳澤大使歸朝延期

【ハノイ十二日同盟】芳澤特派大使は大東亞省設置に伴ふ中央との打合せのため近く歸朝の豫定であつたが、十二日朝本省よりの訓令により佛印北部に發生せる重大事態の佛印への影響を顧慮し一時出發を延期することとなつた

臨時地方長官會議 第一日

政府、斷乎たる決意を表明

國民必勝士氣一段の昂揚を要望

【東京電話】行政簡素化實施後の國内戰爭態勢を一段と強化すべき重要使命を持つ臨時地方長官會議第一日はいよいよ十三日午前八時半より首相官邸に開催された　政府側より東條首相、湯澤內相をはじめ全閣僚、內閣西長官、各省關係局部課長、地方側より坂北海道廳長官、吉永警視總監、松村東京府知事以下地方長官が出席、特に江口朝鮮總督府總務局長、森部臺灣總督府總務局長、小河樺太廳長官、伊藤關東局司政部長なども內外地行政一元化實施後初の外地代表として出席　劈頭東條首相は大東亞戰爭第三年に處する政府の斷乎たる決意を表明、國民必勝士氣の昂揚を要望するの訓示を行ひ、一旦會議を中斷午前九時半各地方長官は打揃つて宮中に參內、天皇陛下に拜謁仰付けられ御前を退き首相官邸において會議を進め、湯澤內相より行政簡素化實施に處する地方長官の陣頭指揮を強調、國民戰時士氣の昂揚と生產力增強推進に對するその善處を求めたのち、東條陸相、嶋田海相より最近の戰況ならびに國民に對する軍の確固たる期待を闡明、正午會議は一旦休憩したが、午後は一時より再開、軍部關係會議についで鈴木企畫院總裁、岸商相よりそれぞれ生產力增強に對する政府の意圖が明示され、企畫院、商工省關係會議に入り、午後六時第一日の會議を終了する。なほ同夜は內相官邸における湯澤內相の招宴に引續き內務省關係會議をつゞけ地方事情の報告と懇談を行ふはずである【寫眞＝臨時地方長官會議において訓示する首相＝電送】

各地方長官に拜謁を仰付けらる

【東京電話】天皇陛下には十三日から開催の臨時地方長官會議に參集した坂北海道廳長官をはじめ各地方長官など六十五名を宮中に召され、午前十時西溜間において湯澤內相侍立の下に列立拜謁を仰付けられ、一同は恐懼感激して御前を退下した

日婦豫算會議

【東京電話】大日本婦人會は第一回通常總會及び必勝婦人大會に引續き十三日午前十時から宗坂三會堂で川西理事長以下本部役員、本支部事務擔當者約百名參集して十八年度豫算および事業計畫の審議を行つた
また午後三時から東郷神社で錬成所に各道府縣支部長副支部長百五名を集めて第二回中央錬成會を開催、川西理事長の大日本婦人會の使命と遵守する講演會等の練習を行つてこの日の日程を終るが、十四日も引續き午前九時から明治神宮に參拜、祇務所前で有馬宮司の『明治天皇御聖德』『昭憲皇太后聖德』に關する講話があるはず

結城日銀總裁西下

【東京電話】結城日銀總裁は日本經濟聯盟關西支部大會に出席のため十三日午前九時西下、十六日歸京の豫定

米英海軍主力ジ港に集結か

【リスボン十二日同盟】アメリカ放送局が傳へるところによると、米英兩國海軍の空母、主力艦、巡洋艦、驅逐艦、運送船などはジブラルタル軍港に集結してゐると傳へられる、フランス領植民地に出動してゐるイギリス軍の兵力は祕密に附されてゐるが、同放送局は第一軍司令官アンダーソン中將がアルジエリヤ地方に於る聯合軍司令官に任命されたとの公報を基礎にダンケルクから退却し爾後裝備を改善し再編成を了したイギリス軍の主力が同方面に出動してゐるとの推定を下してゐる

米空軍木造輸送機作製か

【ストツクホルム十二日同盟】イギリス紙デーリー・エキスプレスの報道によればルイジアナ州のアイギナ造船所では最近アメリカ空軍用として「千二百台の木造輸送機作製の註文を受けたといはれる、新木造機は○七六と呼ばれるが、同紙によればイギリス空軍でもムスキト型木造機が使用されてゐると

日本必勝の基礎に立つ

前途に輝しき光明

有終の美果を收めよ

首相訓示

【東京電話】十三日の臨時地方長官會議における東條首相の訓示要旨左の如し

帝國は今や必勝の態勢を全面的に活用しかつ戰局の進展に應じ愈よこれが擴充強化をはかりつゝ、あくまでも攻勢を續けて敵を殲滅せんとしてゐるのである、しかしながら順境に油斷は大敵である、われわれは徒らに緒戰の大戰果に醉ふが如きことなきは勿論、大詔に宣示せられましたる聖旨を奉體していよいよ一億一心醜の御楯たるの覺悟を固くし、搖ぎなき磐石の團結の下にこの大戰爭を勝ち拔き以て宸襟を安んじ奉らねばならぬのである、政府は今夏以來行政簡素化の實施、大東亞省の設立および內外地行政の一元化につき鋭意力をいたし、過般これらの手續きも完了してその實施を見るに至つた次第である、行政簡素化の實施も大東亞省の新設も、さらにまた內外地行政の一元化もすべて國策の樹立及び遂行の一切を大東亞戰爭の目的完遂の一點に集結せんとする大方針より出たるにほかならぬ、開戰以來地方廳の事務も激增してをることは政府も充分承知してゐる、しかも政府が今般敢て官廳員の減員を行ひ戰時に適應すべき行政の簡素化を實施せんとするものは一に戰爭に勝たんがためである、この機會において二、三の事項に關し特に要望し、中央、地方一致協力一體となつて戰ひ拔かんことを期したい

生產力の擴充

今や帝國は廣大なる地域海域にわたりいよいよ太平洋を擁して曠古の大作戰を續けなければならないのである、したがつて軍需資材の要求は變大なる數量に上り、これが基底をなすべき國防生產力は劃期的擴充を必要とするに至つたのである、一方緒戰に大敗を喫したる敵國はその資源とその生產力とを恃んでやうやく反擊態勢の整備に狂奔するに至つた、これに對し帝國はわが戰略的優位を活用し三千年來傳統の攻擊精神を發揮しあくまで敵を索めてこれを擊滅する方針を堅持してゐる、固よりこれがためには如何なる情勢に際會するも磐石不動の必勝の態勢を確保し、かつ絕えずこれを強化するとともに常に敵に對してわが自主的方策を取り得るやう戰力を擴充せねばならぬ、しかしてこれが實現を期するためにはこの際生產擴充に從事する指導者および從業員の深刻なる時局認識について不十分なる點なきや、國內產業經濟體制において相互の間に連絡を缺くが如きことなきや、さらにまた各種施策のいまだ徹底せざるにより國民の澤刺たる氣分を抑壓し、ために能率の低下を來せることなきやなどにつき各方面においてさらに反省して改むべきものあらば直ちにこれを改め實行すべきは直ちにこれを實行せねばならぬ、戰爭遂行のためには個々の部局に執着するが如き平時的の考へ方はこれを一掃し、是なりと信じたる方策は即時實施すべきである、今や國內における各般の機構および政策は臨戰的事態に即應し、生產力の擴充強化に重點的に結集せしむるを要し、しかもその斷行は一に一日を爭ふ事態に到達してゐる、これがための拔本塞源的施策については政府においても十分考究の上實施すべきは勿論であるが、地方官民の努力の餘地また少しとしないのである

交通運輸問題

戰爭遂行上必要なる物的國力の維持增強のためには輸力輸送力の能率向上により船腹の不足を補はねばならぬ、これがためには海陸運輸の增強に關して拔本塞源的對策の强行と徹底的陸運轉移の實施とを特に必要とする故に深く思ひをこゝにいたし力の及ぶ限り政府の施策の實行に協力せられたい

食糧問題

の稻作は豐作であつたが、明年度に本年度おける大東亞全體の需給を考へると決して樂觀を許さぬ、したがつて食糧增產およびその供出確保と食糧節約の對策とは依然緊要であるから、擧國なる勵行を望む

物資の節約及び國民精神の昂揚

南方建設は目覺しき進展を遂げつゝある、なかんづく液體燃料の開發的取得は豫定以上急速なる進展を見つゝある、しかしながら輸送などの關係よりして國內民需、液體燃料の需給狀態は當分の間さらに窮屈さを加ふべきことを免れ得ない、したがつて廣汎なる南方地域より直ちに國內の物資不足を緩和し得べしとなさば大なる誤りで、なほ當分物資不足を覺悟しなければならない、かつ軍需優先充足の見地より一般民需はさらに徹底的節約を必要とする、全國民が必勝の團結意識をもつて如何なる不自由をも耐へ忍ぶとともにあらゆる工夫をこらし國內產業の振興に留り、またその生活を簡素にする要がある、これと同時にいよいよ國民貯蓄の奨勵をはかり、もつて戰力增強に資せねばならぬ、こゝにおいていよいよ國民精神の昂揚をはかるとともに一方また價格ならざる日常生活物資につき最大限度の円滑配給と合理的活用とに大いに力をいたさるるとともに國民貯蓄の努力を加へられねばならぬ

官紀の肅正

特に一言したきは官紀の肅正と機密保持についてである、戰爭下において官吏の職責は殊に重大であり、國民の信頼を得るを要すること今日より大なるはない、然るに近來官吏の中に私慾に迷ひ、職分を忘れて官紀を紊した爲に法網に觸るゝものを見ることは私の最も遺憾とするところであり大いに戒めなければならない、また戰爭遂行に當つて特に機密保持の緊要なることこれまた說を俟たぬところであつて、戰爭の進展にともなひいよいよその言動について自重するところがなければならぬ、現在帝國は正に國家の隆替を賭して大戰爭を遂行してゐるのである、いやしくも官吏たるものはこの時局に在りて自らその使命の如何なるものなるかを想ひ、一身を君國に捧げて誤りなきを期せねばならぬ、今やわれわれの直面してゐる時局は論議を必要とする時代に非ずして一にも二にも實行をもつてすべてを處理してまゐるべき時期である、重ねて申すが今や日本は必勝の基礎の上に立ち前途に輝しき光明を抱いて堂々と戰つてゐるのである　しかしてこの基礎の上に眞に有終の美果を收めることはわれわれ國民の大使命なのである

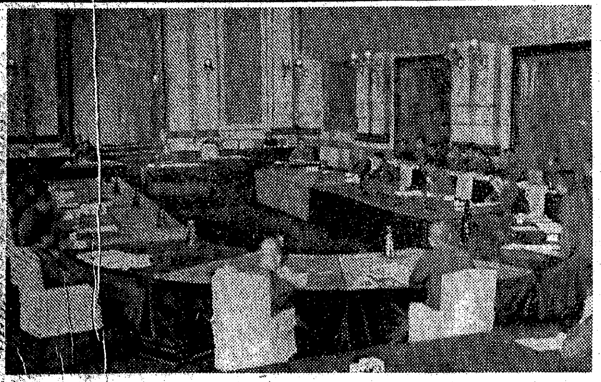
各道內務部長會議ひらく

獨軍の南佛進駐

順調に進捗す

【ベルリン十二日同盟】十二日午後獨軍の南佛進駐が極めて順調に進捗し、到るところでフランス國民の歡迎をうけてゐる旨左の通り發表した

フランス民衆の感情は獨軍が南佛の海岸の防禦に當ることに率直な信頼を表明し、獨軍進駐の途上到るところで獨軍を歡迎する情景が見うけられた、街頭に密集したフランス民衆は獨軍の強力な近代裝備に驚嘆の聲を洩らし、反樞軸軍の卑怯な行動を思へば、獨軍の今回の措置はむしろ當然だらうとの印象を抱いてゐることが明かに看取され、中には『今晩は獨軍が到着するだらうと待つてゐた』と語るものもあり、これで重大な危險が救はれたと安堵する氣配すら感知された、沿道の村落市街には民衆が山をなし、獨軍を滿載した列車の通過を歡呼の聲で迎へた、獨軍の海岸進駐は到るところ順調に進捗してをり、獨軍機甲部隊は十一日夕刻豫定の地點に配備を了した、高射砲部隊は早くも十一日南部の各重要基地および戰略據點の防備配置についた、各地佛軍兵舍の前を通過する獨軍部隊は佛軍將兵と親しみの籠つた挨拶をなし、各市町村は何れもフランス國旗掲げて獨軍の通過を迎へた

徵兵制實施に萬全

各道內務部長會議開く

徵兵制實施に備へて本年十月一日公布十一月三日から實施された朝鮮青年特別錬成令の趣旨徹底をはかる全鮮內務部長會議は十三日午前九時半から總督府第一會議室で開かれた、小磯總督、田中總監をはじめ新貝司政、大野學務両局長以下關係各局課長、軍部側から皆川少將、松本海軍大佐、多田參謀、蒲中佐、馬杉少佐、總力聯盟から大家錬成部長等出席、山本京畿道內務部長以下十三道內務部長全員出席して開會、國民儀禮に次いで大野學務局長統裁の下に議事を進めた、劈頭田中總監は起つて

着任以來初の內務部長會議を開催するに當り總督の統理大綱に基き運營の心構へに付き一言述べる、從來も度々申したことであるが、官吏たるものは自己を空しくして事に當らねばならぬ、私は北支に在任した經驗があるが、鮮內に勤務する官吏を見ると人間は平和境において權力ある立場に立つとツイ思ひ上るといつた傾向があるやに思はれる、これは大いに戒心を要することである、今回北支に出張して全北內務部長時代應召した細見中尉に會つた、細見中尉は〃私は自分が一官吏として如何に思ひ上つてゐたかを知らされた、現在己を空しうして勤務してゐるが自己反省の良い機會を與へられたことを感謝してゐる〃と述べた、私は〃君は幸せである、役人以上の心境を開拓し得る機會に惠まれてゐることを喜ぶ〃と激勵して來た、要するに朝鮮の官吏に求めるものは小賢しい才能ではない、誠心誠意己を空しくして努力することである、着任以來出張その他の機會に各道の勤務状態を觀て來たが、平常の執務振りが思ひやられるやうな場面を見せつけられてゐる、官吏たるものは常に陣頭に起つて血の出るやうな鬪ひを續けねばならない、自己滅却こそは朝鮮官吏の服務要諦と承知されたい

と力強く訓示して別項の如き訓示を行つた、續いて馬杉少佐から軍の要望事項として

特別錬成令の實施によつて軍人に適する素質を與へられたい、それは國體本義に透徹したところの強靭かつ素直な精神である、この爲にはまづ國語を充分解し得るやう錬成されたい、また食事、入浴、洗濯などの日常生活を內地人風に訓練せしめられたい

と述べた、引きつゞき大野學務局長から指示事項あり、新貝司政局長から錬成所の機構、職員などについて質疑があり午前の日程を了し、午後一時再開、質疑應答を行ひ午後五時全日程を終了した

崇高の責務完遂へ

半島青年の正識望む

總監訓示

◇……本日茲に各道內務部長の會同を催したるは去る十月一日制令第三十三號を以て公布、十一月三日明治節の佳辰を卜して施行せる朝鮮青年特別錬成令の實施に關し打合を致す爲であります、朝鮮青年特別錬成令に關しましては曩に開催の臨時道知事會議に於ける總督訓示並に指示及通牒等に依り其の大綱は既に各位了知の通りでありますが、本制度は來る昭和十九年度を以て實施せらるべき半島統治上に於ける劃期的施策たる徵兵制度に照應すべき最も重要なる施設でありまして其の成果如何が直ちに半島人徵兵の成績を左右するに至るべきは火を睹るよりも瞭かなところであります、が故に各位は之が實績擧揚を期する爲此の機會に充分研究協議を盡さんことを望むものであります

◇……今や我が國は世界大動亂の眞ッ只中に敢然起つて大東亞戰を戰ひ開戰以來約一年、御稜威の下忠勇果敢なる皇軍將兵の力戰奮鬪に依りまして赫々たる大戰果を獲得しつゝ、八紘爲宇の大義に基く大東亞建設の逞しき步武を進めつゝありますことは眞に御同慶に堪へない所でありまして、國家總力戰體制下一億國民擧つて所期の目的完遂に一路邁進すべきの秋半島の負荷せる使命亦愈よ重きを加へ來れるを痛感する次第であります、抑半島統治の根幹は小磯總督閣下赴任の際發表せられたる諭告並に其の後屢次の道知事會議に於て明示せられたる訓示等に於て明示せられある如く一視同仁の聖旨を奉戴し二千四百萬半島衆庶をして克く國體の本義に透徹せしめ以て眞の皇國臣民たらしむるにあることは申すまでもない所であります、始政以來茲に三十二年歷代爲政の當局はこの根本方針に基き庶政の運營に當り半島同胞亦その眞精神を理解し名實共に皇國臣民たるべく只管精進して參りました結果政治、經濟、教育、文化孰れも漸次堅實なる進步の道程を辿り曩には陸軍特別志願兵制實施せられ逐年良好の成績を收めつゝありましたる處過回は皇國臣民のみが享有し得る國民最高の義務にして最大の榮譽たる兵役に服し得るの途が啓かれましたことは聖恩の廣大無邊なるに只々感激致す所であります、而して今後半島の青年が普く皇軍の一員として大元帥陛下の股肱となり國家の干城となつてこの崇高なる責務を完遂するが爲には半島青年の總てが眞に至誠盡忠の精神に燃え責任觀念を體得し旺盛なる氣力と强固なる意志力を具有すると共に之を實踐すべき强靭なる體力を備へ且服務の前提として相當の基本的教養訓練を經しむることを必要とする次第でありますこの見地より半島の現狀を概觀致しますると國民學校教育の普及は未だ漸くその半に達せるに過ぎず、近時漸かに青年團の組織等に依り之等國民學校未就學分野に對し些少の教養訓練を施し來れるに止まり半島青年をして全面的に皇軍要員としての基本的要件を具備せしむるの域に到達し在らざることは寔に遺憾とするところであります、而してこれが根本對策としては可及的速に國民學校義務教育制を實施すべく前年來銳意準備中でありますが、これが完成には藉すに相當の年所を以てしなければなりませぬので應急の措置として茲に朝鮮青年特別錬成制度の實施を見た次第でありまして、本制度は來る昭和十九年より實施せらるべき光輝ある徵兵制施行の萬全を期せんが爲これ等國民教育不滲透の分野における青年層に對し心身の鍛錬其の他必要なる訓練を施し一日も速に皇國臣民として將又皇軍要員として必要なる資質を錬成し兼ね大東亞戰下戰時生產力增強上半島における比較的豐富なる勞動力を動員し聖戰の完遂に寄與せしめんが爲之に皇國勞務者たる資質の錬成も行はんとするものであります　本制度に依り錬成を受くべき青年は大東亞戰下半島青年の荷へる重大使命を自覺し克く本制度の趣旨を理解し欣然として錬成所に入所し自らを錬成するに努めむると共に之等青年の父兄、雇傭主等に於ても其の業務上生ずべき多少の不利不便は他の適當なる方途に依て之を克服し進んで青年の錬成に便宜を供與し本目的の完遂に努めて積極的に協力せしむるやう指導を加へられたいのであります

◇……次に指導者の適否如何は本錬成の成果に直接至大の關係を有するものでありますから道府郡の當局は各錬成所に於ける指導陣容の構成に付萬全の措置を講ずると共に選ばれて直接指導の任に當る者をして本制度の國家的重要性に鑑み殉國決死の精神に徹し熱誠と氣魄とを以て成績の擧揚に盡瘁せしむるやう懇切なる配慮あらんことを望む次第であります、尚詳細は別途指示する所に依り諒悉せられたいのであります

◇……之を要するに本制度は半島統治上刻下喫緊の最重要施策でありまするが故に縱令如何なる困難隘路がありましても悉く之を破摧突破して實施しなければならないのであります、各位は速に本制度の趣旨を當下全般に普及徹底せしめ且關係各方面とも緊密なる連繫を保持し之が實施に當りては各地方の實情に即應し創意工夫を凝すと共に各位自ら陣頭に起つて關係の向を督勵し之が效率的運營に努め以て本制度制定目的達成に萬遺憾なきを期せられんことを切望する次第であります

渦川河畔殲滅戰

敵九十二軍主力を包圍

鹵獲品、小銃五五、手榴彈その他多數

【安徽省渦川河畔にて十三日同盟】わが○○部隊は于學忠軍と鹿鍾麟地區交替のため北上を企圖しつゝあつた李仙州麾下の第九十二軍を殲滅すべく去る十日拂曉渦中河畔に行動を起し同日夕刻には早くも渦陽永城縣境南部の線に進出敵有力部隊と激戰を交へ、これを擊破同日夜には敵九十二軍の主力を完全に包圍して殲滅戰の態勢を完成した、なほ新中國和平軍はわが軍に協力敵を殲滅しつゝあるが、十一日夕刻までに判明せる和平軍の戰果左の如し

敵遺棄死體二一六○、

消息

◇關屋貞三郎氏（貴族院議員）十五日〃大陸〃で北京より入城、朝鮮ホテル
◇齋藤清氏（東京海上火災京城支店長）新任挨拶のため十二日本社來訪

時の錄音

風雲愈よ急にして、北阿問題の波紋は意外に大きい。
×
獨伊佛は今や完全に打つて一丸となつた。
×
この鐵桶陣の前に英米なほも不法を繰返し得るか。
×
機會あらば、中立スペイン、トルコも起たん。
×
戰爭に世界を捲き込む張本人こそ英米だ。
×
近づく徵兵制七十周年、半島は特に意義深し。
×
徵兵に備へて、たゞ錬成に精進せよ。

鼻の惡い人は ―必ず頭が惡い―
◎手輕に治したい方へ 無代進呈
鼻が詰る人、年中鼻汁が出る人、鼻が乾く人、頭が常に重く眼鏡を備へる人、物の香ひの判らぬ人、不眠症の人、物覺え鈍く物忘れの甚だしい人、蓄膿症、肥厚性鼻炎等鼻の病でお困りの方は新ドクトル新發明の最新の治療法を御一讀下さい。鼻病の治療にはどんな療法が一番よいか、鼻病の見分け方治し方、簡單明快の説明を平易に說かれてあります。希望者は「京城日報」で見たと記入し（ハガキで）京城府本町四丁目ミナト製藥京城出張所へ御申込下さい。郵送無代進呈致します。

朝鮮信託
低利な資金の融通
京城府南大門通

毎月の衛生に…
外で忙しい現代のご婦人…生理日には使用に簡便で しかも衛生的なさんぽんを
さんぽん

すり傷に… 家庭用常藥 らへんで 一五十錢

感冒 扁桃腺炎
テラポール
テラポールの内服による殺菌作用はインフルエンザ菌にも極めて强烈にして殊に感冒の初期に於て著效迅速なり。從つて肺炎への進行を阻止し快せしむ。
大錠 二〇錠 一〇〇錠
第一製藥株式會社 東京日本橋 大阪道修町
テラポール 錠

喘息と咳嗽に
エフェドリン「ナガヰ」
藥學博士 理學博士 ドクトル 長井長義氏發見創製
喘息と咳嗽の豫防と治療にエフェドリンが特殊の効果あることは今更周知のことでありますが、その作用が確實であり、持續的である點に於てエフェドリン「ナガヰ」は世上既に定評があります。需要の激增によつて或は御迷惑をお掛けいたした向もありましたでせうが、今回生產の增加によつて何れの藥店にも豐富に在庫するに至りました。切に御愛用を待ちます。
包 一〇錠 二〇錠 五〇錠
錠 一〇〇錠 五〇〇錠
製造元 大日本製藥株式會社 本店 大阪市東區道修町 支店 東京市日本橋區本町

オリヂナル クリーム

衛生口錠 カオール
口中殺菌劑
口より入る病を防ぎ 精神を爽快にす
株式會社 安藤井筒堂藥品部 東京・日本橋

力の榮養
增產戰だ―造れ！くろがねの體力を……
虛弱體では落伍する。仕事に疲勞や衰弱を覺える人は 消化酵素 わかもとを服んで、豐富なビタミンBと三消化酵素を攝り、消化力を昂め榮養を充實して
旺盛な體力の漲る產業戰士に必要な强壯體に鍛へませう
一日一錢 二十五日量 一圓六十錢（地方により定價）
同化性V・Bと3消化酵素の複合効果
わかもと 錠劑
東京 わかもと本舖

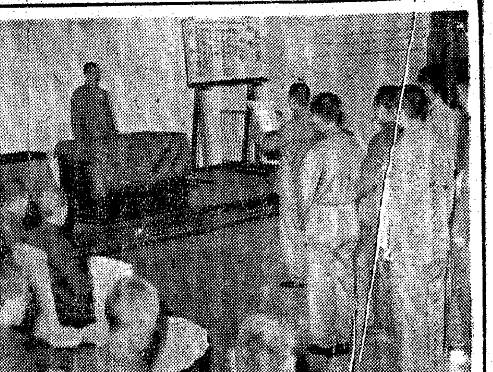

生れ出た新吏員
京城府吏員講習所修了式

東亞新秩序を擔當して新に府庭政のお台所を預かる若い府吏員卅三名が生れ出た、十三日午前十時から京城府會議室で第二回府吏員養成講習所生徒修了式を擧行、古市府尹、千田總務部長(所長)以下各部課長列席、木下所長の式辭、修了證書授與あり千田所長式辭、古市府尹告辭、來賓祝辭、總代答辭あつて同十一時閉式した【寫眞=京城府吏員講習所修了式】

朝鮮名産 太陽精穀

朝鮮神宮
十五日は『七五三』詣り
御守りを授與

來る十五日は七五三詣での目出度い祭日であるが、朝鮮神宮では當日により拜殿で參拜者のために嚴かなお祭りを執り行ひ前途ある少國民等の多幸な將來を神に祈願して御神札と御神饌とを授與する 參拜希望者は當日受付まで申込まれたいと

〃鰯〃も生擴線に一役
ヒマに代つて潤滑油として登場
半島科學陣に揚る凱歌

醫戰の戰野から航空されるヒマに代つて航空機用の潤滑油が鰯からも生產されるといふ半島科學陣の凱歌、半島が世界に誇る年七千萬円の鰯漁業が戰時生活必需品部門の重要資源として認められ食料に油に、肥料に、グリセリンに、石鹸に生產加工されつゝある際、近くはこれを燃料油としての實用時代から一躍潤滑油としての用途に關する研究が開始され、その完成期も近づきつゝあるといふ朗報が去る十月廿九日關聯油脂會社重役會の席上において發表された

これによると從來、軍民需を問はず多量の漁獲による鰯加工の戰時體勢が全くこれに整つて目下全鮮に展開中の生產擴充運動に呼應して潤滑油不足に惱まされてゐた朝鮮近海の全漁船が一齊に起ち上り東海に乘出し大いに漁獲の增收を圖ることゝならう

なほこの鰯潤滑油は從來、ヒマシ油の如き高級用の潤滑油に匹敵する品質に改めるため同會社では目下技術的研究を重ねて研究を續けてゐる、これについて同社技術部長は次のやうに語つた【寫眞=語る松岡同社技師】

『廿年前から半島に於る鰯油によつて石鹸が造られつゝあつたことは御承知の通りですが、この鰯油は今日では代用品時代ではなく全く朝鮮の重要資源となりました、これによつて幾多の潤滑科學品が生まれ生活必需品も生產されてゐるといふわけで今回のやうに潤滑油が出來るといふ自信がついたのも當然過ぎる位です、本年は鰯漁獲が海水溫の變化で多少は減るかつたやうですが、それに大したことはなく燃料油としても充分です、たとへば石鹸に致しましても街で大分不足したと聞いてゐますが、生產量は昨年の二割減とげつたところで各家庭への割當りは惡くないはずです、このやうに殺つても殺つても殺ききれない鰯の潤滑油が完成すれば軍民需共に大いに寄與することゝなるでせう、人々が南の資源に陶醉してゐる間にいつの間にかわが半島ではこんな素晴しい生產が企畫されつゝあつたのです、思へば惠まれた海の幸です』

〃必勝〃のお守りを頒布
東郷元帥の親筆

【東京電話】輝く大詔奉戴の十二月八日をひかへて東京澁谷區原宿の東郷神社では東郷元帥の親筆になる『必勝』のお守りを謹製、參拜者に頒布してゐる、このお守りは東郷元帥の親筆『必勝』(名刺大の紙)に書かれたもので、かつて空の荒鷲が陣中に奉持して出撃し東はハワイ眞珠灣、西は重慶、セイロン、南は濠洲東部諸島、北はアリューシャンに『必勝』の文字を轟かして輝く武勳のうちに去る五月初旬御返しした由緒によつてゐる『お蔭で大いにやれました、只今戰鬪のない方面に轉勤となりましたので貴重な御品を一先づ御返しに來ました』と同海校は語つたといはれるが、東氏はかく百戰百勝の榮を荷つて雄々しく凱旋した由緒ある品を一人で獨占するのは勿體ないと海軍省報道部副官中村勝平大佐に〃この『必勝』を東郷神社の御勝守として〃と相談し、その賛同を得、さらに同神社社司櫻井眞清少將と相談のうへ東京市電氣學校に寄贈を依頼したので同校雕正吉教授が謹んで同一ヶ月間齋戒沐浴して謹製、屢屢にきさめて神前に供へて一般頒布を開始したものである

なんと八千餘萬箇
慰問煙草に示す銃後の熱誠

戰ふ兵隊さんに第一線の兵隊さんには煙草が何よりの慰問品だと慰問袋で本社入り慰問煙草の送出しを續行、愛國少年と銃後年齡の慰問作業に呼びかけてきたが、十二日發表によると本年四月以降十月末迄に送り出された慰問煙草は實に百八十八萬八千七百五十一箇、金額にして二十八萬三千三百餘円、半島銃後の熱誠の程を物語つてゐる

なほ支那事變勃發から今日までの累計は八千百十九萬七千百五十七箇で、今假りに一本宛一直線につなげてみると七千八百三十八粁となり、釜山、新義州間四往復といふ途方もない長さ〃愛國〃を南の兵隊さんも北の兵隊さんも共に元氣よく吸ひ元氣百倍、敵と鬪つてゐることになる

神域の勤勞譜
鍾路警防團員が聖汗奉仕

◇…〃えいさ〃と振りおろす鶴嘴の先にも、モッコに滿載した土砂を運搬する動作にも奉然警防魂を打ち込んで、竣工近き京城護國神社造營の神域に次々として聖汗の奉仕をつゞく

◇…鍾路警防團から選ばれた優秀團員卅二名は瀨川分團長を隊長に十三日午前十時から二時間餘り敬虔な氣持をこめて社務所前の地均しに懸命の作業がなされた

◇…この尊い勤勞譜を朝鮮映畫會社では製作中の徵兵制に燃え立つ半島青年の感激を綴る國民映畫〃我らいまぞ征く〃の一齣としてカメラに收めた【寫眞=聖汗を流す鍾路警防團】

結核豫防萬全陣
半島にも實現
ワクチンBCGの接種

恐るべき結核を撲滅して大東亞戰下國民體兵の國策を遂行するため半島にも來年から結核豫防注射液ワクチンBCGの接種が實現をみる

本年二月朝鮮軍醫部、厚生局、京城帝大醫學部を初め各醫專、各道衛生課、京城府衛生課、各官公立病院軍官民を打つて一丸とする朝鮮厚生協會が誕生をみてから本協會では初の事業としてわが國民下の重要國策である結核豫防に主力を注ぐことゝなり、その手始めとしてワクチンBCGの接種を半島にも實現させることになつたが、この結核豫防ワクチンBCGの接種は內地では學術振興會のBCG委員會で公認された製造所に限つて製造されたものを實用に供してゐたもので接種者は假令感染しても發病は三分の一程度であり若し發病しても死亡率は一〇%といふ驚異的效果を發揮するものである

現在公認製造所は北海道、關東、關西、九州に各一ヶ所づゝあるが朝鮮でも厚生協會の斡旋によつて製造所を公認されることに決定、差當り總督府細菌檢査所において百瓦本製造を開始する豫定でなほ製造の上は直ちに鮮內各學校、工場等の團體で接種希望者に順次接種する豫定で接種は來年四月から實施の見込みである

立派な我代表
大東亞文學者大會から
辛島教授歸る

【釜山電話】大東亞文學者會議に出席の城大教授辛島驍氏は十二日夕釜山上陸釜山鐵道ホテルで語る

今回の會議に朝鮮より出席した各代表が實に立派な態度で正しい所論を述べて注目された、中でも香山光郎、兪鎭午兩氏が天皇に歸一する文學は大東亞全文學者の責任であり、使命であると說いたことは各方面に大なる衝擊を與へた、朝鮮の教育の進步國語の普及狀況等をこの會議で闡明したのみならず新朝鮮文學は內地のみならず滿支にあまねく理解されたことを確信してゐる、今回の會議により大東亞の知識層の態度も明かに決つた感が深いがこんど十四日に行はれる大東亞文學者京城大會に於ても朝鮮の文化發展並に半島として建設の事實を東亞圏の文學者に知らしめると共に大東亞建設に對する朝鮮の文學者の抱いてゐる決意を十分に披露すべきである

大持ての日本兵
共同防衛の頼もしい風景
佛領印度の佛人の近況

【サイゴン特電】(十二日發)米英の北阿侵入、これに對する佛國の抗戰態勢でフランス本國の重大事態に今や佛領印度支那のフランス人は極度に緊張してゐる、佛印政廳側の要人の出來は嶺に寳備を加へ、ホテルのサロンやカフェーでいつも騒がしげに談笑してゐたフランス人の男女はまるで人が變つたやうに鬱しげに顏をひきつけ、ラヂオのスイッチをかけ放しにして佛國政情を聽いてゐる

本國の安泰と祖國の力顧を祈るカトリック教會の鐘は沈痛に鳴り渡り、フランス小學校からは國歌マルセイエズが高らかに響いて來る、そして歌の後には〃ペタン元帥萬歲〃の聲が聞へて來る

世界第二の殖民國を誇つたフランスーそのフランスがマルチニック、ニューカレドニア、マダガスカル、アルゼリヤと次々に米英に奪され日佛共同防衛の下に三色旗をとして鬪つてゐるのは今や佛印だけ

我國の進駐當時は兎角日本軍や日本人を白眼視したフランス人も米英の態度に比べて日本の公明正大な態度を諒解し日本人と見れば笑みを含みフランス人の水兵は日本の兵隊さんの酒を嗜む事を求めて共同防衛の頼母しい風景を描いてをり、大東亞共榮圏の一環としての佛印の辿るべき方向は最早決定的なのだ

線展げる海國繪祭
〃海洋少年團〃第十九周年記念日
來月七日全國に一大行事

【東京電話】太平洋上戰として赫々たる海戰の戰果を目の邀りにして『明日の海兵』を夢見込む海の子達は十二月八日の大東亞戰爭一周年記念日を前に大日本海洋少年團を中心とする一大行事を展開する

しかも同少年團の創立記念日は十二月七日で昨冬の十八周年記念日の翌朝あの歷史の發戰に直面、若き血汐をたぎらせたといふ奇しきめぐり合せを持つてゐるだけに全國二十萬團員の決意は固く月火水木金金の精神鍛練目指して、この一年を送り迎へてゐるのだ

來る十九周年記念日は先づ前日の六日東京本部全職員がブラスバンドとラッパ隊を先頭に午前十時までに明治神宮表參道に集合、殿下竹下勇大將に引率された代表三百名が神宮ならびに東郷神社に參拜ののち全員堂々の隊伍を組んで新宿ー四谷ー市ケ谷を大行進して靖國神社に參拜、海國色を追憶させつゝ皇門の武運長久の祈願をなし感激するが全國各支部でも同日を期して一齊に行事を展開する

公社債・株式・金融
藤本證券株式會社
(藤本ビルブローカー證券株式會社)
京城府黃金町二丁目

株式 (十二日)

朝取短期

銘柄		寄付	大引	高値	安値
朝新	前	[illegible]	[illegible]	[illegible]	[illegible]
大新	前/後	[illegible]	[illegible]	[illegible]	[illegible]
東新	前/後	[illegible]	[illegible]	[illegible]	[illegible]
鐘紡	前/後	[illegible]	[illegible]	[illegible]	[illegible]
同新	前/後	[illegible]	[illegible]	[illegible]	[illegible]
商船	前/後	[illegible]	[illegible]	[illegible]	[illegible]
滿業	前/後	[illegible]	[illegible]	[illegible]	[illegible]
小林	前/後	[illegible]	[illegible]	[illegible]	[illegible]
岩村	前/後	[illegible]	[illegible]	[illegible]	[illegible]
高周波	前/後	[illegible]	[illegible]	[illegible]	[illegible]
三菱新	前/後	[illegible]	[illegible]	[illegible]	[illegible]

朝取買定と日歩 大引 前場/後場

銘柄	第一	日歩	代引
朝新	[illegible]	[illegible]	[illegible]
東新	[illegible]	[illegible]	[illegible]
大新	[illegible]	[illegible]	[illegible]
鐘新	[illegible]	[illegible]	[illegible]
同	[illegible]	[illegible]	[illegible]
高周波	[illegible]	[illegible]	[illegible]
短期	[illegible]	[illegible]	[illegible]

大阪短期

銘柄		寄付	大引	高値	安値
大新	前/後	[illegible]	[illegible]	[illegible]	[illegible]
鐘新	前/後	[illegible]	[illegible]	[illegible]	[illegible]
鐘紡	前/後	[illegible]	[illegible]	[illegible]	[illegible]
東洋	前/後	[illegible]	[illegible]	[illegible]	[illegible]
日石	前/後	[illegible]	[illegible]	[illegible]	[illegible]
日立	前/後	[illegible]	[illegible]	[illegible]	[illegible]
東新	前/後	[illegible]	[illegible]	[illegible]	[illegible]
帝人	前/後	[illegible]	[illegible]	[illegible]	[illegible]
郵船	前/後	[illegible]	[illegible]	[illegible]	[illegible]
商船	前/後	[illegible]	[illegible]	[illegible]	[illegible]
三重	前/後	[illegible]	[illegible]	[illegible]	[illegible]
神戸鋼	前/後	[illegible]	[illegible]	[illegible]	[illegible]
郵船	前/後	[illegible]	[illegible]	[illegible]	[illegible]
日曹	前/後	[illegible]	[illegible]	[illegible]	[illegible]
水產新	前/後	[illegible]	[illegible]	[illegible]	[illegible]
チツソ	前/後	[illegible]	[illegible]	[illegible]	[illegible]

東株短期

銘柄		寄付	大引	高値	安値
帝人	前/後	[illegible]	[illegible]	[illegible]	[illegible]
滿業	前/後	[illegible]	[illegible]	[illegible]	[illegible]
鋼管	前/後	[illegible]	[illegible]	[illegible]	[illegible]
日產	前/後	[illegible]	[illegible]	[illegible]	[illegible]

東株短期 (第一部)

銘柄		寄付	大引	高値	安値
東新	前/後	[illegible]	[illegible]	[illegible]	[illegible]
郵船	前/後	[illegible]	[illegible]	[illegible]	[illegible]
同新	前/後	[illegible]	[illegible]	[illegible]	[illegible]
鐘紡	前/後	[illegible]	[illegible]	[illegible]	[illegible]
同新	前/後	[illegible]	[illegible]	[illegible]	[illegible]
帝人	前/後	[illegible]	[illegible]	[illegible]	[illegible]
新大新	前/後	[illegible]	[illegible]	[illegible]	[illegible]
鋼管	前/後	[illegible]	[illegible]	[illegible]	[illegible]
日石	前/後	[illegible]	[illegible]	[illegible]	[illegible]

(第十部)

銘柄		寄付	中値	引値
滿鐵	前/後	[illegible]	[illegible]	[illegible]
三寶	前/後	[illegible]	[illegible]	[illegible]
新潟レ	前/後	[illegible]	[illegible]	[illegible]
小倉	前/後	[illegible]	[illegible]	[illegible]
日魯	前/後	[illegible]	[illegible]	[illegible]
水產	前/後	[illegible]	[illegible]	[illegible]
鹽水	前/後	[illegible]	[illegible]	[illegible]
日鐵	前/後	[illegible]	[illegible]	[illegible]
滿業	前/後	[illegible]	[illegible]	[illegible]

東株長期

銘柄	前場	後場
高周波	[illegible]	[illegible]

東株短期喰合 / 大阪短期喰合

銘柄	賣	買	取組高
[illegible]	[illegible]	[illegible]	[illegible]

橫濱生糸

	一節寄	二節引
限月	[illegible]	[illegible]

鮮銀帳尻 (十二日) 發行高 [illegible]

現株仲値 (十三日十一時調)

[illegible]	[illegible]	[illegible]	[illegible]

株式 (十二日) 朝取短期

銘柄 寄付 大引 高値 安値 [illegible]

けふの市況
株式 伸惱む 戻り警戒

軟派の踏み巡るとゝもに戻り警戒人氣化し短期主力株を筆頭に總じて伸惱み商狀を呈した。即ち新東百七十八円七十錢と五十錢高、新鐘八十九円九十錢と三十錢高、高周波五十一円二十錢と七十錢安にそれぞれ落付き、引値は新東八円四十錢、新鐘九円、高周波一円二十錢、朝新廿七円九十錢にそれぞれ散會、商內活潑

實物 (小甘) 戻りにはマバラ筋の利喰ひ賣物あつて主力株は小甘い商狀を示したが、時局は底強

實物一呆け 岩村鑛實氣

こゝ三週間賣はれた筋向きに高値警戒は可なり濃厚であるが時局株は押目は買組は軋石川島、大日本

朝取一般取引員
公社債株式賣買
昭和證券株式會社
京城府明治町

東京國債實物 (會社)
甲號五分利 (十一日) [illegible]
一回四分利 [illegible] 廿八年物 [illegible]
二回四分利 [illegible] 佛貨四分利 [illegible]

【京城中央電話】三菱重工、日本製鐵など續進歩調を辿つた、地場では小林商事一段の形で利食の動きがあり新興產業が見直されて買氣を呼び手堅い商狀を示した、その主なる出來値左の如し

朝鮮油脂 [illegible] (以下市況數字 [illegible])

大日本棋院 第三期名人戰
第一回 (第三日目)

持時間 各六時間
先手 八段 齋藤銀次郎
後手 八段 坂口允彥

▲5六歩 △3四歩 ▲7六歩 △4四歩 ▲2六歩 △3二銀 ▲2五歩 △5二飛 ▲1六歩 △3三角 ▲2四歩 △5五歩 [illegible]

木村名人講評

上手五二飛は力戰を得意とする齋藤八段らしい指方で、評者も定跡に據れば先手が手を讓り、一手に對しては確かに一理ある戰法と首肯される。

下手二六歩は必至である。此處一五歩、五五歩、一四歩、同歩、同角では、上手に五六歩、同歩、同飛、六八玉、一六飛の逆襲がある。から下手が中飛車の術中に陷る。

後三國志 卷の四 (5)
吉川英治(作)
矢野橋村(繪)

草喰はぬ馬 (一)

關平も、父の姿をさがし求めてゐるうちに、朱然、潘璋の軍勢に生捕へられた。そして孫權の陣へ曳かれてゆく間も、父關羽の名を呼び、無念を繰返してゐた。

翌日早曉に、孫權は、幕を開いて關羽を曳かせ、滿々しげに微笑をながめて云つた。

『自分はかねてより將軍の德をしたつて、わが子の嫁へ迎へようとすらした事がある。何で足下はあの時わが懇志をしりぞけたか』

關羽は默然たるのみであつた。

孫權は語をつゞけて、

『また將軍は、常に天下無敵の人と誇つてゐたが、何で今日、わが軍の手に捕はれたのか。われに降つて、吳に仕へよと、天が御身に諭してゐるものと思はれる』

關羽はしづかに眸を向けて、

『默れ。碧眼の小兒、紫髯の鼠輩。まづ聽け、義の誓ひといふことばを』

と容を正した。

『劉皇叔と此方とは、桃園に義を結んで、天下の爲に難を拯し、以來百戰の中にも、百難のあひだにも、變ふといふことを知らぬ。今日、過つて吳の計に陷ち、たとひ一命を失ふとも、九泉の下なほ桃園の誓ひあり、九天の上、なほ關羽の魂はある。汝ら吳の逆賊ども亡さずにおくべきか。降伏せよなどとは笑止々々。はや首を打て』

それきり口をつぐんで再びものいはない。さながら巖を前に置いてゐるやうだつた。孫權は左右を顧みて、

『一代の英雄をわしは惜む。何とかならんか』

と、嘆いた。

主簿の左咸が意見した。

『おやめなさい、おやめなさい。むかし曹操も此人を得て、三日に小宴、五日に大宴を催し、栗帛を與へ、爵を贈り、日夜、機嫌をとつて、引留めたものでしたが、つひに曹操の下に留まらず、五關の大將を斬つて玄德の側へ歸つてしまつた例もあるではありませんか』

『……』

『失禮ですが、あの曹操にしてすらさうでした。いはんや吳の國へどうして居着くものですか。若し、なまじ情をかけて生かしておいたら、曹操も後に大きな悔を遺しました。今彼を殺さなければ、後には吳の大害となるに極まつてゐます』

『……』

孫權はなほ暫く考へてゐたが、やがて膝を打つて、立つや否、われにも醒えぬやうな大聲でいつた。

『斬れつ。斬るのだツ。……それツ關羽を拂出せ』

武士はかたまり合つて關羽を囲み、臨沮の刑場まで曳き立てた。そして關平と共にその首を打落した。時、建安二十四年の十月で、この日、臨沮の雲はひくく麥城の野を蔽ひ、雨とも霧ともつかぬ濛氣が冷やかにたちこめた。

關羽の亡き今も、變らぬ關羽の傳へる限り、その忠への讚美には、關羽の乘つてゐた馬をとらせるであらう。關羽に從ひぬ手柄を現はすがいゝ』

關羽の愛馬は、世にも名高い赤兎馬である。孫權は馬忠にそれを與へ、また潘璋には、これも關羽の遺物となつた青龍の偃月刀を賜へた。

(名刀にあやかりたい)

とは誰もの心理とみえて、敵人ながら關羽の遺物はその片端、その一筋の緒まで、吳の將士に欲しがられた。その勝利で勝惠は驕から歡喜の的になつたが、

『……これはいかん。どうしたものだらう?』

四、五日すると、彼はひどく悄げてしまつた。

なぜならば赤兎馬は、關羽の死んだその日から草を喰はなくなつたからである。秋日の下に曳き出して、いかに若しい飼料をやつても、水邊に繫かせても、首を振つては悲しげに麥城の方へ嘶いて鳴くのみであつた。

麥城にはまだ百餘人が籠城してゐた。けれど、その後、吳軍が迫ると、すでに王甫も關羽の死を知つたとみえ、矢倉の上から飛び降りて死んだ。また關羽の片腕といはれた周倉も、自ら首を刎ねて城に死した。

新刊紹介

▲自修獨逸語 (小泉政正著) 時局の進展と共に國威、日に日に發揚されて行くにつれ、外國語の必要性は愈よ加重される、特に獨逸語に於ては然りである、本書は大體中學三、四年向きで平易且つ親切に說明され、入門書として汎く推す (一円六〇錢東京京橋木挽町八の十七タイムス出版社)

子宮病・血の道・ふり出し藥
弘光湯
香と味と色と効果が
貴女に滿足と健康を與へます
六日分金一圓 本舗 [illegible]

推奬株式
◉日本石油新株
久しく閑安にあり同株が當社豫告の如く漸く擡頭し來らんとす、石油部門の需要吸收有利と近く株込增資を傳ふるものあり益し重點株中出後れ株の尤なるものならん
詳細御面談乞ふ

京城府黃金町二丁目
東亞證券現物部
電話本局代表[illegible]

時局超重點
大日本兵器
大東亞戰完勝に重大役割を擔つ大日本兵器の業績內容とその將來性を御目未拂込徵收早く明年の再增資必至、その內容申込次第發送

白井株式店
京城府黃金町二ノ一九九
電話本局代表(2)二一六二

有價證券現物賣買
朝取一般取引員
源
山本源作商店
京城府明治町一丁目
電話本局(2)一九一五番
滿洲山源證券株式會社 奉天加茂町八號

◉◇◇ [illegible]
京城府黃金町二ノ一九九
二田原株式店現物部

化粧品・齒磨・小間物・和裝品
卸問屋 京城山大商會
有限會社
京城府本町[illegible] 電話本局(2)七九三三番

メタリコン (金屬溶射)
クランクシャフト摩耗再生
シリンダーブロック・ヘッド完全修理
日本メタリコン工業所總代理店
朝鮮メタリコン工業所
京城府[illegible]

短期 現株
内海清藏商店
京城明治町

強精 定評
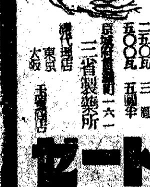
蔘甘
エリトーゼ
高麗人蔘、淫羊藿等を主劑としキニーネ、鐵、アルゼン、ビタミン等を配劑せるものにして貧血腎症、疲勞倦怠、肋膜炎、腺病質、食慾不振等に賞用せらる。
二五〇瓦 三圓 五〇〇瓦 五圓半
各藥店にあり
三省製藥所
總代理店 東京 大阪

咳にパラコニン散

從業員募集

一、勤務先 平壤勸業○○セメント會社
二、應募資格 [illegible]
三、待遇 [illegible]
四、住宅 [illegible]
五、赴任 [illegible]
六、銓衡場所及日 十二月廿日平壤職業紹介所
七、銓衡旅費 [illegible]
右希望者ハ十一月二十五日迄履歷書 [illegible]
平壤府上需里 平壤職業紹介所

完全咀嚼時代に
完全効果の齒磨

ZEOLA
ゼオラ
藥用齒磨
定價廿六錢 東京 ミツワ石鹸本舗藥品部
ゼオラ藥用齒磨

內科 小兒科
橫山醫院
[illegible]

ニキビが取れて色白くなる
[illegible]

SF-340
初老期
活力增進
疲勞倦怠感回復
思考・記憶力減退
視力・聽力減退、頭痛
睡眠淺薄、憂鬱症、腰痛
暈、肩凝、四肢冷感等
一般老衰現象ノ賦活
二〇錠 三・五〇 五〇錠 八・五〇 一〇〇錠 一五・〇〇
ホルモンヒ
各種ホルモン生成ヲ補ヒ...
鹽野義商店

NISSEN
品質至純を誇る
製法特許のポレオン「日染」
品質至純を誇るポレオン「日染」は單に內服に依り左記諸疾患に奏効するのが特徵であります。
適應症
扁桃腺炎・中耳炎
淋疾・慢性淋疾
婦人科疾患・化膿性疾患
急・慢性化膿性疾患
その他あらゆる化膿性疾患
包裝 20錠 100錠
純正化學療法劑
ポレオン錠 「日染」
製造發賣元 日本染料製造株式會社 大阪市此花區春日出町
一手販賣元 株式會社 梶畑藥房 大阪市東區道修町二丁目
P-187

武田新發賣品
エストラジオール 發揮する效果を
合成女性ホルモン
オイスベスチン錠
女子生理の不調
月經異常、月經過多
結婚期前後の神經衰弱
更年期の諸障碍
頭痛、腰痛、逆上、四肢冷感、疲勞倦怠感
乳汁分泌不足等に
一錠中五〇ガンマ含有
(包裝) 一〇〇錠 三〇〇錠